

LAPORAN TAHUNAN

Annual Report

2022

PT. Ratu Prabu Energi, Tbk



2022

PT. Ratu Prabu Energi, Tbk

DAFTAR ISI

Table of Content

| | | |
|--|---|----|
| 1 Company Profile | PROFILE PERUSAHAAN | |
| | Informasi Perseroan – <i>Information of Company</i> | 2 |
| | Riwayat Singkat Perseroan – <i>A Brief History of the Company</i> | 3 |
| | Visi, Misi dan Strategi Perusahaan – <i>Vision, Mission and Strategy of the Company</i> | 4 |
| | Nilai-nilai Perusahaan – <i>Company's Values</i> | 5 |
| | Informasi Saham – <i>Share Information</i> | 6 |
| | Struktur Organisasi – <i>Organizational Structure</i> | 9 |
| | Grup Perseroan – <i>Company's Group</i> | 10 |
| | Lembaga Penunjang - <i>Supporting Agency</i> | 12 |
| 14 Business Review | TINJAUAN BISNIS | |
| | Kegiatan Usaha – <i>Business Activities</i> | 14 |
| | Tinjauan Aktivitas Bisnis – <i>Review of Business Activity</i> | 17 |
| | Jasa Minyak dan Gas – <i>Oil and Gas Services</i> | 17 |
| 18 Significant Events in 2022 | PERISTIWA PENTING TAHUN 2022 | 18 |
| 19 Financial Highlights | IKHTISAR KEUANGAN | 19 |
| 21 Management Report | LAPORAN MANAGEMENT | |
| | Laporan Dewan Komisaris – <i>Board of Commissioner's Report</i> | 22 |
| | Laporan Dewan Direksi – <i>Board of Director's Report</i> | 26 |
| 31 Good Corporate Governance | TATA KELOLA PERUSAHAAN YANG BAIK | |
| | Rapat Umum Pemegang Saham(RUPS) – <i>The General Meeting of Shareholders (GMS)</i> | 34 |
| | Dewan Komisaris (BOC) – <i>The Board of Commissioners (BOC)</i> | 37 |
| | Dewan Direksi (BOD) – <i>The Board of Directors (BOD)</i> | 40 |
| | Sekretaris Perusahaan – <i>Corporate Secretary</i> | 45 |
| | Komite Audit – <i>Audit Committee</i> | 47 |
| | Kehadiran Rapat Dewan Komisaris, Direksi dan Komite Audit – <i>Attendance of the Board of Commissioners, the Board of Directors and Audit Committee</i> | 50 |
| | Audit Internal – <i>Internal Audit</i> | 51 |
| | Remunerasi dan Nominasi – <i>Remuneration and Nomination</i> | 52 |
| | Sistem Pengendalian Internal – <i>Internal Control System</i> | 53 |
| | Kode Etik Perusahaan – <i>Company's Code of Ethics</i> | 53 |
| | Pengelolaan Risiko – <i>Risk Management</i> | 54 |
| | Sumber Daya Manusia – <i>Human Resources</i> | 55 |
| | Tanggung Jawab Sosial Perusahaan(CSR) – <i>Corporate Social Responsibility (CSR)</i> | 57 |
| | Sanksi Administrasi – <i>Administration Sanction</i> | 59 |
| | Penerapan Pedoman Tata Kelola Perusahaan Yang Baik - <i>The Application of the Guidance of the Good Corporate Governance</i> | 60 |
| | Permasalahan Hukum dan Informasi material – <i>Legal Disputes and Material Information</i> | 71 |
| | Kebijakan Kualitas, Kesehatan, Keselamatan dan Perlindungan Lingkungan (HSE) - <i>Quality, Health, Safety and Environment Policy (HSE)</i> | 72 |
| | Akses Informasi – <i>Information Access</i> | 73 |

DAFTAR ISI

Table of Content

74

**Management
Discussion
and Analysis**

ANALISIS DAN PEMBAHASAN MANAJEMEN

| | |
|---|----|
| Tinjauan Ekonomi Global – Global Economic Overview | 75 |
| Aspek Pemasaran – <i>Marketing Aspects</i> | 75 |
| Prospek Usaha dan Target 2022 – <i>2022 Business Prospects and Targets</i> | 76 |
| Tingkat Kemampuan Membayar Utang – <i>Ability to Settle Liabilities</i> | 77 |
| Tingkat Kolektibilitas Piutang – <i>Receivables Collectibility</i> | 77 |
| Investasi, Ekspansi, dan Akuisisi Material – <i>Material Investments, and Acquisitions Expansions</i> | 77 |
| Tinjauan Keuangan – <i>Financial Review</i> | 78 |
| Perbandingan Target dan Realisasi – <i>Comparison between Target and Realization</i> | 82 |
| Struktur Modal – <i>Capital Structure</i> | 82 |
| Informasi Pembagian Dividen – <i>Information of Dividend Distribution</i> | 83 |

84

**Management's
Responsibility
for Annual
Report**

PERTANGGUNGJAWABAN MANAJEMEN DALAM LAPORAN TAHUNAN

| | |
|---|----|
| Surat Pernyataan Anggota Direksi dan Anggota Dewan Komisaris tentang Tanggung Jawab atas laporan Tahunan 2021 PT. Ratu Prabu Energi, Tbk - <i>Statement Letter of Members of the Board of Commissioners and the Board of Directors on the Responsibility for the 2021 Annual Report of PT. Ratu Prabu Energi, Tbk</i> | 84 |
|---|----|

85

**Consolidated
Financial
Report**

LAPORAN KEUANGAN KONSOLIDASIAN

85

PROFIL PERUSAHAAN

Company Profile

| | | |
|-----------|--|-------------|
| 2 | Informasi Perseroan - <i>Information of Company</i> | |
| 3 | Riwayat Singkat Perusahaan - <i>A Brief History of the Company</i> | |
| 4 | Visi, Misi dan Strategi Perusahaan - <i>Vision, Mission and Strategy of the Company</i> Visi – <i>Vision</i> Misi – <i>Mission</i> Strategi Perseroan – <i>Corporate Strategy</i> | 4 4 4 |
| 5 | Nilai-nilai Perusahaan - <i>Company's Values</i> | |
| 6 | Informasi Saham - <i>Share Information</i> Kronologi Pencatatan Saham – <i>Chronology of Share</i> Komposisi Pemegang Saham – <i>Shareholders Composition</i> | 6 6 |
| 9 | Struktur Organisasi - <i>Organizational Structure</i> | |
| 10 | Grup Perseroan - <i>Company's Group</i> | |
| 12 | Lembaga Penunjang - <i>Supporting Institution</i> | |

PROFIL PERUSAHAAN

Company Profile

Informasi Perseroan / Information of Company

| | |
|---|---|
| Nama Perusahaan <i>Company Name</i> | PT. Ratu Prabu Energi, Tbk |
| Kode Saham <i>Stock Code</i> | ARTI |
| Tanggal Pendirian <i>Date of Establishment</i> | 31 Maret 1993 / March 31, 1993 |
| Dasar Hukum Pendirian <i>Legal Basis of Establishment</i> | <p>Akta Pendirian No. 44 tanggal 31 Maret 1993 dan akta No. 66 tanggal 9 Oktober 1995, dan telah disetujui oleh Menteri Kehakiman Republik Indonesia dengan Surat Keputusan No. C2-227 HT.01.01TH.96 tanggal 9 Januari 1996.</p> <p>Deed of Establishment No. 44 dated March 31, 1993 and No. 66 dated October 9, 1995, and has been approved by Minister of Justice of Republic of Indonesia reference Letter No. C2.227 HT01.01TH.96 dated January 9th, 1996.</p> |
| Pencatatan di Bursa <i>Stock Exchange</i> | Bursa Efek Indonesia / Indonesian Stock Exchange |
| Bidang Usaha <i>Line of Business</i> | Jasa Minyak dan Gas / Oil and Gas services |
| Alamat Kantor <i>Office Address</i> | <p>Gedung Ratu Prabu 1, lantai 9, Jl. TB. Simatupang, Kav. 20, Cilandak, Jakarta Selatan 12560 – Indonesia. Telepon : +62 62 7883 6836 Fax : +62 62 7808 037 e-mail : corsec@ratuprabuenergi.com Situs web: www.ratuprabuenergi.com</p> <p>Ratu Prabu 1, 9th floor, Jl. TB. Simatupang, Kav. 20, Cilandak, South Jakarta 12560 – Indonesia Telephone: +62 62 7883 6836 Fax : +62 62 7808 037 e-mail : corsec@ratuprabuenergi.com Website : www.ratuprabuenergi.com</p> |

PROFIL PERUSAHAAN

Company Profile

Riwayat Singkat Perseroan

PT. Ratu Prabu Energi, Tbk berawal dari sebuah Perusahaan *Furniture* dengan nama PT. Arona Binasejati berdasarkan Akta No. 44 tanggal 31 Maret 1993 dan Akta No. 66 tanggal 9 Oktober 1995, keduanya dibuat dihadapan Frans Elsius Muliawan, SH., Notaris di Jakarta. Akta tersebut telah mendapatkan pengesahan dari Menteri Kehakiman Republik Indonesia dengan Surat Keputusan No. C2-227.HT.01.01.TH 96 tanggal 9 Januari 1996.

Perseroan secara resmi melakukan Penawaran Umum Saham Perdana (IPO) pada tanggal 30 April 2003 dengan mencatatkan 95.000.000 lembar saham biasa di Bursa Efek Jakarta (sekarang Bursa Efek Indonesia), dengan kode saham "ARTI". Tahun 2008 Perseroan melakukan Penawaran Umum Terbatas I kepada para Pemegang Saham dalam rangka Hak Memesan Efek Terlebih Dahulu (HMETD) sejumlah 1.568.000.000 saham pada tanggal 11 Juni 2008. selanjutnya tahun 2014 ARTI melaksanakan Penawaran Umum Terbatas II sejumlah 6.272.000.000 lembar saham.

Sejak berdiri Perseroan telah mengalami perubahan nama dari PT. Arona Binasejati, Tbk menjadi PT. Ratu Prabu Energi, Tbk. Perubahan nama dilakukan melalui manajemen baru saat itu (Juni 2008). Perubahan nama tersebut sekaligus menandai perubahan lini usaha menjadi bidang energi. Saat ini kegiatan usaha utama Perseroan adalah usaha penunjang minyak dan gas.

A Brief History of the Company

PT. Ratu Prabu Energi, has been established from furniture Company with named PT. Arona Binasejati based on the Deed No. 66 dated March 31, 1993 and Deed No.66 dated 9 October, 1995, both executed by Frans Elsius Muliawan, SH., Notary in Jakarta. It had obtained approval from the Minister of Justice of the Republic of Indonesia reference Letter No. C2-227.HT.01.01TH 96 dated January 9th, 1996.

The company officially issued an Initial Public Offering (IPO) on April 30, 2003 by listing 95.000.000 common share at the Jakarta Stock Exchange (now Indonesian Stock Exchange) with ticker symbol "ARTI". In 2008 the Company conducted a Limited Public Offering I to existing shareholder in connection with the right issue of 1.568.000.000 share on June 11, 2008. Then in 2014 the Company conducted second Limited Public Offering and offer 6.272.000.000 share.

The Company since its inception has experienced a change of name from PT. Arona Binasejati, Tbk to PT. Ratu Prabu Energi, Tbk. The change of name was carried out through the new management (June, 2008), as well as working the change in the business line become the energy sector. Currently, Company's main business activities is other supporting business activities for oil and gas.

PROFIL PERUSAHAAN

Company Profile

Visi, Misi dan Strategi Perseroan

Perseroan menetapkan visi, misi dan strategi untuk menjawab tantangan masa depan.

Visi

Menjadi Perusahaan energi yang dihormati dan berkembang secara berkelanjutan.

Misi

Sejalan dengan visi Perusahaan:

- Menjaga dan meningkatkan kualitas produk (jasa) kepada mitra bisnis.
- Mengembangkan usaha melalui diversifikasi usaha.
- Meningkatkan kualitas Sumber daya Manusia Perusahaan untuk bersaing di era globalisasi ini.
- Memelihara lingkungan kerja yang kondusif.

Strategi Perseroan

- Fokus pada bisnis inti.
- Perluasan jaringan (konsumen baru).
- Menggali dan mengidentifikasi peluang dibidang potensial.
- Menerapkan prinsip efisiensi dan efektivitas pada segala lini.
- Upaya kerjasama dengan investor atau pihak lainnya.

Vision, Mission and Strategy of the Company

The Company established the vision. Mission and strategy to address the Company's future challenges.

Vision

To become a highly respects energy Company and sustainable growth.

Mission

In line with the Company's vision:

- To maintain and improve the quality of products (services) to business to partners.
- To expand the business through business diversification.
- To improve the quality of our Human Resources to compete in this globalization era.
- To maintain a conducive work environment.

Corporate Strategy

- Stay focused on the core.
- Develop of network (new consumers).
- Explore and identify opportunities in potential sectors.
- Apply the principle of efficiency and effectiveness on all fronts.
- To seek and to build cooperation with investors or other parties.

PROFIL PERUSAHAAN

Company Profile

Nilai-nilai Perseroan

Perseroan tetap konsisten mempertahankan nilai-nilai sebagaimana tahun-tahun sebelumnya yang kami tuangkan dalam 4 (four) pilar utama; Sumber Daya Manusia, Pelayanan, Keuntungan dan Kepedulian.

Company's Values

The Company still maintains the values as previous years that we set out in the 4 (four) main pillar of the Company; Human Resources, Services, Profit and Concern.

Sumber Daya Manusia (SDM)

- Didefinisikan sebagai kekuatan utama Perseroan.
- Sumber Daya manusia menentukan kualitas dan reputasi Perusahaan, sehingga memberikan nilai yang baik bagi Perusahaan.
- Keterlibatan individu dan kerjasama tim merupakan kunci keberhasilan.

Human Resources (HR)

- Define the Company's core strength.
- Human Resources determine the quality and reputation of the Company's pursuit of excellence.
- Individual involvement and teamwork are key factors to success.

Pelayanan

- Tepat waktu dalam menyelesaikan proyek merupakan ukuran utama kami dalam memberikan pelayanan terbaik kepada pelanggan kami.
- Layanan terbaik kami adalah hasil akhir dari upaya kami kepada pelanggan.

Service

- Prompt completion of project is our ultimate measure in providing the best service to customers.
- Our excellent service is the end result of our effort to customers.

Keuntungan

- Keuntungan adalah ukuran mutlak untuk melihat seberapa efisien kami memaksimalkan sumber daya.
- Keuntungan dibutuhkan sebagai motivasi untuk tumbuh dan berkembang.
- Keuntungan harus didefinisikan sebagai pertumbuhan, berkelanjutan dan memiliki resiko yang minimal.
- Pemilihan proyek adalah wajib dalam mencapai laba yang ditargetkan.

Profit

- Profit is the ultimate measure of how efficiently we maximize our resources.
- Profit is required as a motivation to survive and grow.
- Profit must be defined as growing, sustainable and having minimum risk.
- Selection of projects is mandatory in achieving these targeted earnings.

Kepedulian

- Prinsip kepedulian dalam menjaga toleransi / rasa peduli terhadap karyawan dan lingkungan sekitar guna mendorong kinerja lebih baik bagi Perusahaan.

Concern

- The principles of good tolerance and concern with all our staff to encourage of the Company.

PROFIL PERUSAHAAN

Company Profile

Informasi Saham

Share Information

Kronologi Pencatatan Saham

Sejak tanggal 30 April 2003 Perseroan mencatatkan sahamnya di Bursa Efek Jakarta dengan kode saham ARTI, sesuai Surat Pemberitahuan Efektif dari Bapepam No. 796/PM/2003.

Chronology of Share

Since April 30, 2003 the Company has listed its shares on the Jakarta Stock Exchange with the stock code ARTI, based on to Effective Notification Statement from the Chairman of Bapepam No. 796/PM/2003.

Tabel Kronologis Pencatatan Saham / Table of Chronology of Share

| Tanggal Date | Tindakan Korporasi Corporate Action | Jumlah Penambahan/Pengurangan saham Total Addition/Reduction Shares | Jumlah Saham Akumulasi Total Accumulative Shares |
|---------------------------------|--|---|---|
| 30 April, 2003 / April 30, 2003 | Penawaran Umum Perdana/ Initial Public offering | 95.000.000 | 95.000.000 |
| 30 April, 2003 / April 30, 2003 | Pencatatan Penuh/ Company Listing | 101.000.000 | 196.000.000 |
| 11 Juli / July 11, 2008 | Penawaran Umum Terbatas I/ 1 st Right Issue | 1.372.000.000 | 1.568.000.000 |
| 13 Januari / January 13, 2015 | Penawaran Umum Terbatas II/ 2 nd Right Issue | 6.272.000.000 | 7.840.000.000 |

Komposisi Pemegang Saham

Pemegang saham Perseroan meliputi Institusi dan Perorangan baik dalam negeri dan asing, per 31 Desember 2022 komposisi dan struktur Pemegang Saham Perseroan adalah sebagai berikut:

Shareholders Composition

The Company's Shareholders include Institutions and individuals, both domestic and foreign, as of December 31, 2022, the composition and structure of the Company's Shareholders are as follows:

Tabel Pemegang Saham per 31 Desember 2022 / Table of Shareholders as of December 31, 2022

| Nama Pemegang Saham Shareholders's Name | Per 31 Desember 2022 As of 31 December 2022 | | Per 31 Desember 2021 As of 31 Desember 2021 | |
|---|--|------------------------------|--|------------------------------|
| | Jumlah Saham Number of Shares | Kepemilikan Ownership (%) | Jumlah Saham Number of Shares | Kepemilikan Ownership (%) |
| Pemegang Saham di atas 5% | | | | |
| - PT. Ratu Prabu | 2.591.776.837 | 33,058 | 2.591.776.837 | 33,058 |
| - Dana Pensiun Bukit Asam | 735.000.000 | 9,375 | 735.000.000 | 9,375 |
| Sub Total/ Sub Total | 3.326.776.837 | 42,433 | 3.326.776.837 | 42,433 |
| Pemegang Saham di bawah 5% | | | | |
| - Masyarakat / Public | 4.513.223.163 | 57,567 | 4.513.223.163 | 57,567 |
| Total/Total | 7.840.000.000 | 100 | 7.840.000.000 | 100 |
| Pemilik manfaat akhir The ultimate beneficiary | | Burhanuddin Bur Maras | | |

PROFIL PERUSAHAAN

Company Profile

Informasi Saham

Berikutnya informasi mengenai Anggota Komisaris dan Direksi yang memegang saham Perseroan kami sajikan dalam Tabel berikut ini.

Tabel Pemegang Saham dari Dewan Komisaris per 31 Desember 2022 /
Table of Shareholders from Board of Commissioners as of December 31, 2022

| Anggota Dewan Komisaris Perseroan <i>Members of the Company's Board Commissioners</i> | Per 31 Desember 2022 <i>As of 31 December 2022</i> | | Per 31 Desember 2021 <i>As of 31 December 2021</i> | |
|--|---|-------------------------------------|---|-------------------------------------|
| | Jumlah Saham <i>Total Shares</i> | Kepemilikan <i>Ownership (%)</i> | Jumlah Saham <i>Total Shares</i> | Kepemilikan <i>Ownership (%)</i> |
| Gregory Q. Maras Komisaris Utama/ <i>Presiden Commissioner</i> | - | - | - | - |
| Pradnando Ronoamiseno Komisaris Independen/ <i>Independent Commissioner</i> | 12.463.000 | 1,54 | - | - |

Tabel Pemegang Saham dari Dewan Direksi per 31 Desember 2022 /
Table of Shareholders from Board of Directors as of December 31, 2022

| Anggota Dewan Direksi Perseroan <i>Members of the Company's Board Directors</i> | Per 31 Desember 2021 <i>As of 31 December 2021</i> | | Per 31 Desember 2020 <i>As of December 2020</i> | |
|--|---|-------------------------------------|--|-------------------------------------|
| | Jumlah Saham <i>Total Shares</i> | Kepemilikan <i>Ownership (%)</i> | Jumlah Saham <i>Total Shares</i> | Kepemilikan <i>Ownership (%)</i> |
| B. Bur Maras Direktur Utama / <i>President Director</i> | 22.732.600 | 0,29 | 22.732.600 | 0,29 |
| Gemilang Zaharin Direktur/ <i>Director</i> | - | - | - | - |

Perseroan tidak memiliki kronologi pencatatan dan penerbitan efek lain.

The Company does not have chronology of listing and issuance of other securities.

PROFIL PERUSAHAAN

Company Profile

Informasi Saham

Selanjutnya informasi mengenai Kelompok Pemegang Saham

Tabel Kolompok Pemegang Saham per 31 Desember 2022 /
Table of Groups of Shareholders as of December 31, 2022

| Status Pemilik Shareholders Status | Jumlah Pemegang Saham Number of Shareholders | Jumlah Saham Number of Shares | Persentase Percentage (%) |
|---|---|----------------------------------|------------------------------|
| Pemodal Nasional/ National Investors | | | |
| - Perorangan / Individual | 9.992 | 3.771.036.700 | 48,100 |
| - Perseroan Terbatas / Limited Liability Company | 38 | 3.279.488.100 | 41,830 |
| - Dana Pensiun / Pension Fund | 3 | 739.500.000 | 9,432 |
| - Yayasan / Foundation | 0 | 0 | 0 |
| - Koperasi / Cooperative | 0 | 0 | 0 |
| Sub Total Pemodal Nasional / Sub-Total of National Investors | 10.033 | 7.790.024.800 | 99,363 |
| Pemodal Asing /: Foreign Investors | | | |
| - Perorangan / Individual | 16 | 19.590.400 | 0,250 |
| - Perseroan Terbatas / Limited Liability Company | 7 | 30.384.800 | 0,388 |
| Sub Total Pemodal Asing / Sub-Total of Foreign Investors | 22 | 49.975.200 | 0,637 |
| Total / Total | 10.056 | 7.840.000.000 | 100,000 |

Share Information

Next section information about the groups of shareholders

Informasi mengenai harga saham sepanjang 2022

Saham ARTI disepanjang tahun 2022 mengalami suspensi, sehingga tidak ada informasi mengenai pergerakan harga saham. Adapun harga saham sebelum suspensi adalah Rp. 50. Faktor penyebab suspensi terhadap Perseroan karena keterlambatan penyampaian kewajiban kepada Bursa Efek Indonesia. Namun Perseroan terus berupaya untuk menyelesaikan kewajiban yang terhambat, termasuk penyelesaian dengan cara bertahap.

Information about the share of price in 2022

Saham ARTI throughout 2022 will be suspended, so there will be no information regarding stock price before movements. The stock price before suspension was Rp. 50. Factors causing the suspension of the Company due to delays in submitting the Company's obligations to the Indonesia Stock Exchange, but the Company continues to strive to resolve the hampered obligations, including efforts to settle them in a gradual.

PROFIL PERUSAHAAN

Company Profile

Struktur Organisasi / Organizational Structure

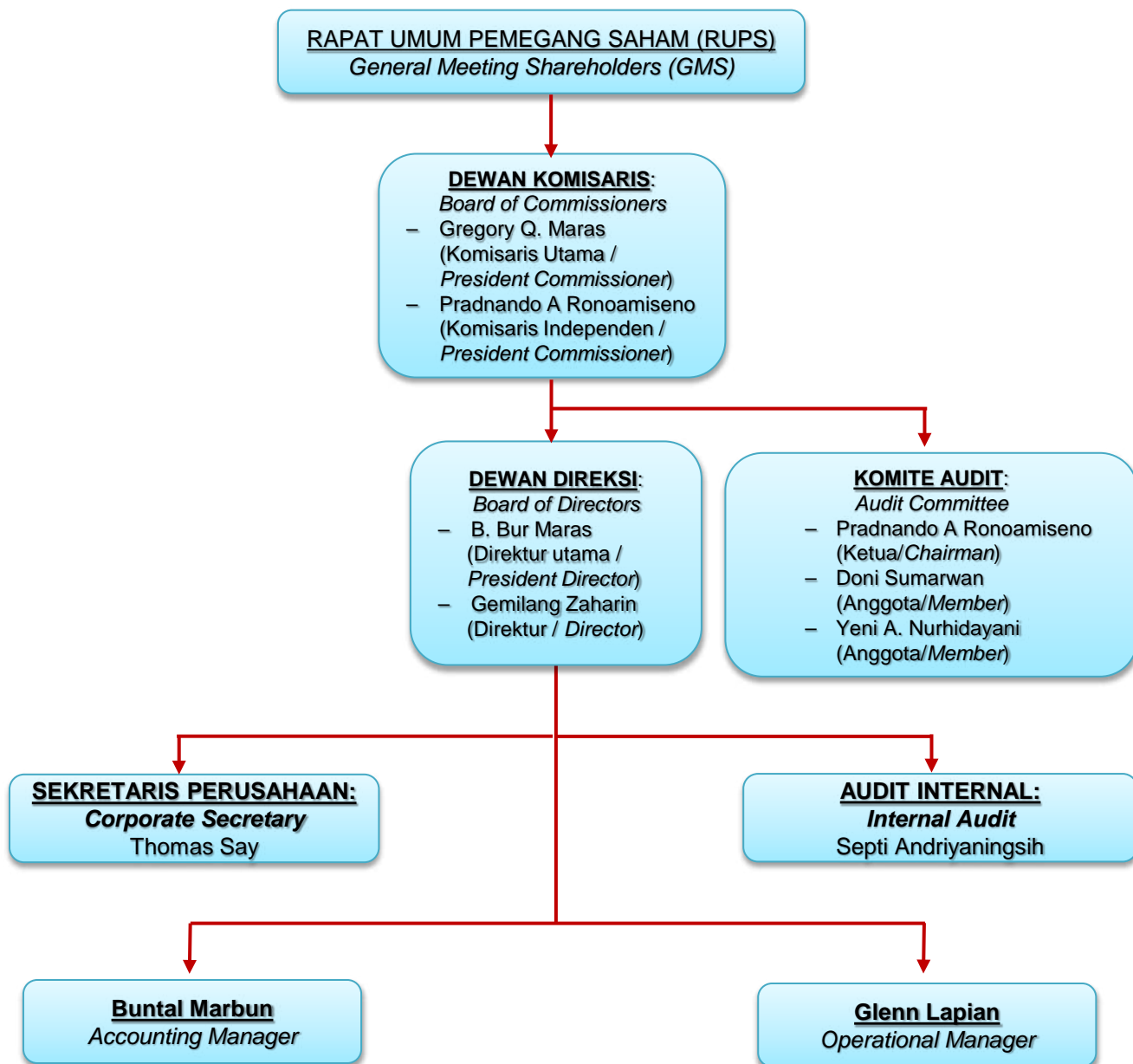

Bagan Struktur Organisasi Perseroan / Organizational Structure of the Company

PROFIL PERUSAHAAN

Company Profile

Grup Perseroan / Company's Group

Bagan struktur grup Perseroan kami sajikan berikut ini.

Our Company group structure chart is as follows.

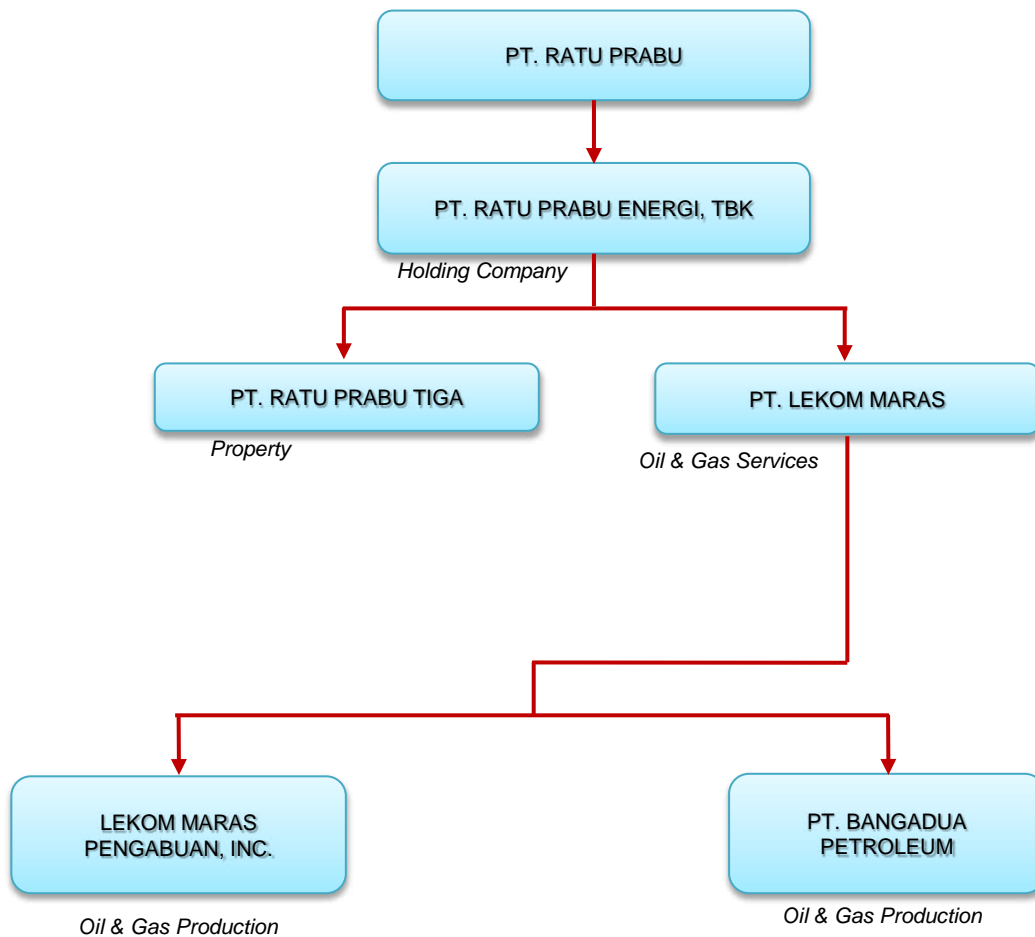

Bagan Grup Perseroan / Chart of Company's Group

PROFIL PERUSAHAAN

Company Profile

Grup Perseroan / Company's Group

Tabel Daftar Seluruh Entitas Anak/ *Table of List of All Subsidiaries*

| Nama Anak Perusahaan <i>Name of Subsidiaries</i> | Kegiatan Usaha <i>Line of Business</i> | Persentase Kepemilikan <i>Percentage Ownership</i> | Status Operasional <i>Operational Status</i> |
|---|---|---|---|
| PT. Lekom Maras | <i>Oil & Gas Services</i> | 99,00% | Beroperasi / <i>Operating</i> |
| Lekom Maras Pengabuan, Inc | <i>Oil & Gas Production</i> | 100,00% | Tidak Beroperasi / <i>Inactive</i> |
| PT. Bangadua Petroleum | <i>Oil & Gas Production</i> | 45,00% | Tidak Beroperasi / <i>Inactive</i> |
| PT. Ratu Prabu Tiga | <i>Property</i> | 99,90% | Belum Beroperasi / <i>not yet operating</i> |

Entitas Anak melalui Penyertaan Langsung/ *Directly Owned Subsidiaries*

| Nama Anak Perusahaan <i>Name of Subsidiaries</i> | Jumlah Aset (Rp) <i>Total Asset (Rp)</i> | Alamat <i>Address</i> |
|---|---|---|
| PT. Lekom Maras | 1.223.250.022.883 | Gedung Ratu Prabu 1, Jl. TB. Simatupang Kav. 20, Cilandak Timur, Jakarta Selatan |
| PT. Ratu Prabu Tiga | 280.798.171.611 | Gedung Ratu Prabu 1, Lantai 9, Jl. TB. Simatupang, Kav. 20, Cilandak Timur, Jakarta Selatan |

PROFIL PERUSAHAAN

Company Profile

Lembaga Penunjang / Supporting Institution

Profesi Penunjang

1. Pencatatan Saham

PT. Bursa Efek Indonesia
Gedung Bursa Efek Indonesia
Tower 1, Lantai 6
Jl. Jend. Sudirman Kav. 52-56
Jakarta Selatan 12190 – Indonesia
Telp/Fax: +62 21 150 515/154 153

2. Biro Administrasi Efek

PT. Ficomindo Buana Registrar
Jl. Kyai Caringin Nomor 2-A, RT. 11, RW. 04
Kelurahan Cideng, Kecamatan Gambir, Jakarta Pusat
10150.
Telp /Fax: +62 21 22638327 / 22639048
Pencatatan Daftar Pemegang Saham (DPS) rutin harian dan bulanan, serta pencatatan atas apabila terdapat perubahan pada DPS Perseroan, jasa administrasi Pemegang Saham pada pelaksanaan Rapat Umum Pemegang Saham Perseroan.
Jumlah fee sebesar Rp. 30.000.000.
Periode penugasan 2022.

3. Akuntan Publik

KAP Drs. Ferdinand & Rekan
Royal Sunter Blok F No. 39-41, 42
Danau Sunter Selatan, Jakarta 14350
Telp : +62 21 6509956, 65304299, 65832167
Fax: + 62 21 65301047
Jasa Audit Laporan Keuangan Konsolidasian PT. Ratu Prabu Energi, Tbk Tahun Buku 2022.
Jumlah fee Rp. 90.000.000.
Periode Penugasan 2022.

4. Notaris

Dr. Yurisa Martanti, SH. MH.
Jl. Matahari Blok I3 No. 43
Malaka Asri Duren Sawit
Jakarta Timur 13440
Telp: +62 21 8604595
Jasa Notaris dalam pelaksanaan RUPS Tahunan Tahun Buku 2022 dan RUPS Luar Biasa 2022, serta pembuatan akta-akta Perseroan tahun 2022.
Jumlah fee Rp. 25.000.000.
Periode penugasan 2022.

Supporting Institution

1. Share Listing

PT. Indonesia Stock Exchange
Indonesia Stock Exchange Building
1st Tower, 6th Floor
Jl. Jend. Sudirman Kav. 52-53
South Jakarta 12190 – Indonesia
Phone/Fax: +62 21 150 515/154 153

2. Securities Administration Bureau

PT. Ficomindo Buana Registrar
Jl. Kyai Caringin Nomor 2-A, RT. 11, RW. 04
Kelurahan Cideng, Kecamatan Gambir, Central Jakarta 10150.
Phone/Fax: +62 21 22638327 / 22639048
Listing of Shareholders daily and monthly routine, and recording above if there are changes on the DPS of the Company as well as the stock administration services of the General Meeting of Shareholders.
Total fee of Rp. 30.000.000.
Working period 2022.

3. Public Accountant

KAP Drs. Ferdinand & Rekan
KAP Drs. Ferdinand & Rekan
Royal Sunter Blok F No. 39-41, 42
Danau Sunter Selatan, Jakarta 14350
Telp : +62 21 6509956, 65304299, 65832167
Fax: + 62 21 65301047
Service on Audit of Consolidated Financial Statements of PT. Ratu Prabu Energi, Tbk for financial year 2022.
Total fee Rp. 90.000.000.
Working period 2022.

4. Notary Public

Dr. Yurisa Martanti, SH. MH.
Jl. Matahari Blok I3 No. 43
Malaka Asri Duren Sawit
Jakarta Timur 13440
Telp: +62 21 8604595
Notary in the 2022 AGMS and EGMS service on Company's Deed of year 2022.
Total fee Rp. 25.000.000.
Working period 2022.

TINJAUAN BISNIS

14 Kegiatan Usaha – *Business Activity*

17 Tinjauan Aktivitas Bisnis - *Review of Business Activity*
- Jasa Minyak dan Gas – *Oil and Gas Services*

17

Business Review

PROFIL PERUSAHAAN

Company Profile



Kegiatan Usaha

Saat ini fokus usaha Perseroan yang dijalankan oleh Entitas Anak yaitu PT. Lekom Maras adalah jasa penunjang industri minyak dan gas, dan mampu menangani berbagai proyek baik di Indonesia maupun di luar negeri.

Berdasarkan Anggaran dasar Perseroan No. 37 tanggal 4 Juli 2008, kegiatan usaha Perusahaan antara lain; menjalankan usaha dalam bidang properti, eksplorasi, produksi dan jasa penunjang industri pertambangan minyak, gas bumi dan energi lainnya termasuk usaha pemboran darat dan lepas pantai (onshore dan offshore) serta melakukan investasi baik oleh Perseroan maupun melalui anak-anak Perusahaan.

Business Activities

Currently the Company's business activities have been carried out by a subsidiary namely PT. Lekom Maras are focuses on supporting oil and gas services industry and able to handle various projects, in Indonesia or overseas.

Based on the Company's Articles association No. 37 date of July 4, 2008, the Company's business activities among others: running a business in the property, exploration, production and supporting services for oil, gas and other energy mining industries, including onshore and offshore drilling and investing either directly by the Company or through the Company's subsidiaries.



PROFIL PERUSAHAAN

Company Profile

Pada tahun 2008, Perseroan yang saat itu bergerak dibidang furniture melakukan akuisisi usaha PT. Lekom Maras dengan tujuan untuk membngun usaha dibidang energi.

PT. Lekom Maras merupakan Entitas anak yang mengoperasikan sepenuhnya aktivitas bisnis Perseroan. Awal berdiri tahun 1975 PT. Lekom Maras hanya melayani jasa uji tak rusak atau Non Destructive Testing (NDT). Kemudian berkembang sebagai penyedia jasa konsultasi dan tenaga teknis penyewaan peralatan berat seperti rig, bahkan pernah bergerak dalam produksi minyak dan gas. Saat ini Perseroan fokus pada jasa minyak dan gas.

In 2008, the Company at that time which engaged furniture acquired the PT. Lekom Maras with the aim of building a business in the energy sector.

PT. Lekom Maras is a subsidiary of Company, it's wholly operates business activity of Company. In 1975 at the beginning of its establishment PT. LPT. Lekom Maras (PT. LM) is a subsidiary of Company it's wholly operates business activity of Company. Basis of establishment PT. Lekom Maras only serve Non Destructive Testing (NDT) services. Then develops as consulting and technical manpower services, provide rental for drilling rig, and even engaged in oil and gas production. Currently we focus on oil and gas services.

Komposisi Pemegang Saham PT. Lekom Maras

Composition of Shareholders of PT. Lekom Maras

Tabel Komposisi Pemegang Saham PT. Lekom Maras

Table of the Composition of Shareholders of PT. Lekom Maras

| Pemegang Saham <i>Shareholders</i> | Jumlah Saham <i>Number of Shares</i> | Kepemilikan <i>Ownership (%)</i> |
|--|---|-------------------------------------|
| PT. Ratu Prabu Energi, Tbk | 1.063.260 | 99,00% |
| Burhanuddin Bur Maras | 10.740 | 1,00% |
| Modal disetor / <i>Paid – up capital</i> | 1.074.000 | 100% |

Susunan Pengurus PT. Lekom Maras

Organizational Structure of PT. Lekom Maras

Tabel Susunan Pengurus PT. Lekom Maras / *Table of Organizational Structure of PT. Lekom Maras*

| Jabatan | Nama / Name | Position |
|-----------------|------------------|-------------------------------|
| Komisaris Utama | B. Bur Maras | <i>President Commissioner</i> |
| Komisaris | Iskandar | <i>Commissioner</i> |
| Direktur Utama | Gregory Q. Maras | <i>President Director</i> |
| Direktur | Gemilang Zaharin | <i>Director</i> |

Tinjauan Aktivitas Bisnis

Review of Business Activity

Jasa Minyak dan Gas

Jasa minyak dan gas tetap menjadi bisnis utama Perseroan, melalui Entitas Anak PT. Lekom Maras memiliki 6 (enam) unit rig sebagai berikut:

- 142K Long Stroke with Super Jack, type Hydra Rig Design



- 142K Long Stroke, type Hydra Rig Design



- 340K Short Stroke, type Snubbing Hydra Rig Design



- 340K Short Stroke, type Hydra Rig Design



- 225K Short Stroke, type Hydra Rig Design



- 460K Short Stroke, type CEEM Advanced Hydraulic Work Over



Oil and Gas Services

Oil and gas services continues to be the core business of the Company, through its subsidiary entity PT. Lekom Maras has 6 (six) hydraulic work over Rig Unit as follows:

PROFIL PERUSAHAAN

Company Profile

Peralatan berat lainnya yang dimiliki Entitas anak antara lain; Accumulator Koomey, Mud Pump JWS 400, Mud Pump JWS 340, Double Ram BOP's dan Annular BOP's.

Other heavy equipment owned by subsidiaries among others; Accumulator Koomey, Mud Pump JWS 400, Mud Pump JWS 340, Double Ram BOP's and Annular BOP's.



Accumulator Koomey



Mud Pump JWS 400 and
Mud Pump JWS 340



Double Ram BOP's and
Annular BOP's

PERISTIWA PENTING TAHUN 2022

Significant Events in 2022

18 Agustus 2022

Rapat Umum Pemegang Saham Tahunan dan rapat umum Pemegang Saham Luar Biasa ("Rapat") ARTI, di Gedung Ratu Prabu 1, Lt. 10, Jalan TB. Simatupang, Kav. 20, Cilandak Timur, Jakarta Selatan.

Ini merupakan Rapat Umum Pemegang Saham Kedua Perseroan, setelah rapat pertama pada tanggal 27 Juli 2022 di tempat yang sama tidak mencapai kuorum.



August 18, 2022

The Annual General Shareholders Meeting and the Extraordinary General Meeting, at Ratu Prabu 1, Building, 10th floor, Jl. TB. Simatupang, Kv. 20, East Cilandak, South Jakarta.

This is the second General Meeting of Shareholders of the Company after the first meeting on 27 Juli 2022 at the same place did not reach a quorum.



Rapat Umum Pemegang Saham Tahunan (RUPST)/
The Annual General Shareholder Meeting (AGSM)

18 Agustus 2022

Paparan Publik secara virtual PT. Ratu Prabu Energi, Tbk diselenggarakan di tempat dan tanggal yang sama dengan penyelenggaraan Rapat, tepatnya setelah pelaksanaan RUPST dan RUPSLB.

August 18, 2022

Virtual Public Expose PT. Ratu Prabu Energi, Tbk was held at the same place and date as the meeting, to be precise after the AGMS and EGMS



PAPARAN PUBLIK
Public Expose

Zoom Meeting
Cilandak, Jakarta Selatan

PT. Ratu Prabu Energi, Tbk

18 Agustus 2022

Slide Paparan Publik / Slide of Public Expose

IKHTISAR KEUANGAN

Financial Highlights

Tabel Ikhtisar Keuangan / Table of Financial Highlights

Untuk akhir tahun: 2022, 2021, 2020, 2019 dan 2018
To the end of the year: 2022, 2021, 2020, 2019 and 2018

| | Data dalam jutaan rupiah Data in millions of rupiah | | | | | |
|--|--|-----------|-----------|-----------|-----------|---|
| | 2022 | 2021 | 2020 | 2019 | 2018 | |
| Aset | | | | | | Assets |
| Aset lancar | 30.110 | 9.041 | 48.612 | 587.912 | 642.264 | Current Assets |
| Jumlah investasi | - | - | - | 19.383 | 38.865 | Total Investments |
| Aset tidak lancar | 585.088 | 634.723 | 995.947 | 1.197.572 | 2.080.329 | Non-Current Assets |
| Jumlah aset | 615.198 | 643.765 | 1.044.559 | 1.785.484 | 2.722.593 | Total assets |
| Liabilitas dan Ekuitas | | | | | | Liabilities and Equity |
| Liabilitas jangka pendek | 745.840 | 714.849 | 913.778 | 836.492 | 179.949 | Short-term liabilities |
| Liabilitas jangka panjang | 25.407 | 27.286 | 94.968 | 147.953 | 749.621 | Long-term liabilities |
| Jumlah liabilitas | 771.248 | 742.135 | 1.008.746 | 984.445 | 929.570 | Total liabilities |
| Kepentingan non pengendali | 6.353 | 6.645 | 7.141 | (533.479) | 107.796 | Non controlling interest |
| Jumlah ekuitas | (156.049) | (98.370) | 35.813 | 801.038 | 1.793.023 | Total equity |
| Jumlah liabilitas dan ekuitas | 615.198 | 643.765 | 1.044.559 | 1.785.484 | 2.722.593 | Total liabilities and equity |
| Laba dan Rugi | | | | | | Profit and Loss |
| Penjualan bersih | 73.307 | 6.010 | 32.805 | 172.420 | 305.320 | Revenue |
| Laba (rugi) kotor | 9.322 | (22.684) | (21.026) | 6.779 | 160.941 | Gross profit (loss) |
| Laba (rugi) usaha | (10.438) | (30.412) | (49.086) | (74.446) | 107.670 | Profit (loss) from operations |
| Laba (rugi) sebelum pajak | (57.748) | (135.181) | (730.534) | (987.520) | 45.793 | Profit (loss) before income tax |
| Laba (rugi) bersih | (57.748) | (135.181) | (765.599) | (987.102) | 32.804 | Net profit (loss) |
| Jumlah laba (rugi) yang dapat diatribusikan kepada entitas induk | (57.455) | (134.674) | (765.599) | (987.102) | 32.804 | Total of profit (loss) attributable to parent Company |
| Jumlah laba (rugi) komprehensif yang dapat diatribusikan kepada kepentingan non pengendali | (292.065) | (506) | (761.232) | (350.709) | 11.419 | Total comprehensive profit (loss) attributable to non-controlling interests |
| Total laba (rugi) komprehensif | (57.679) | (134.183) | (765.226) | (991.984) | 32.298 | Total comprehensive profit (loss) |
| Laba Per Saham | | | | | | Net Earning Per Share |
| Jumlah saham yang beredar (lembar) | | 7.840 | 7.840 | 7.840 | 7.840 | The number of shares outstanding (shares) |
| Laba usaha per saham | | (0,14) | (3,88) | (9,50) | 13,73 | Profit from operations per share |
| Laba bersih per saham | | (17,33) | (17,18) | (126,53) | 4,12 | Net profit per share |

IKHTISAR KEUANGAN

Financial Highlights

Tabel Ikhtisar Keuangan / *Table of Financial Highlights*

Untuk akhir tahun: 2022, 2021, 2020, 2019 dan 2018
To the end of the year: 2022, 2021, 2020, 2019 and 2018

| | Data dalam jutaan rupiah <i>Data in millions of rupiah</i> | | | | | |
|--|---|-----------|-----------|------|------|--|
| | 2022 | 2021 | 2020 | 2019 | 2018 | |
| Rasio-rasio Keuangan (%) | | | | | | Financial Ratios (%) |
| Jumlah aset lancar / jumlah liabilitas jangka pendek | 4,04% | 1,26% | 5,32% | 357% | 674% | <i>Current assets/total short-term liabilities</i> |
| Jumlah liabilitas / jumlah ekuitas | (494,23%) | (754,43%) | 123% | 52% | 42% | <i>Total liabilities/total equities</i> |
| Jumlah liabilitas/jumlah aset | 125,37% | 115,28% | 96,57% | 34% | 30% | <i>Total liabilities/total assets</i> |
| Rasio-rasio Usaha (%) | | | | | | Operating Ratios (%) |
| Rugi bersih/jumlah ekuitas | 37,01% | 137,42% | (2137,77) | 2% | 1% | <i>Net loss/total equities</i> |
| Rugi bersih/jumlah aktiva | (9,39%) | (21,00%) | (73,29) | 1% | 1% | <i>Net loss/total assets</i> |

LAPORAN MANAJEMEN

| | | |
|----|---|----|
| 21 | Laporan Dewan Komisaris - <i>Board of Commissioner's Report</i> | 22 |
| | - Tinjauan Perekonomian – <i>Economic Review</i> | 23 |
| | - Laporan Pengawasan Dewan Komisaris – <i>The Board of Commissioners Supervisory Report</i> | 24 |
| | - Perubahan Komposisi Dewan Komisaris – <i>Changes in the Board of Commissioners Composition</i> | 24 |
| | - Tinjauan atas Kinerja Direksi – <i>Review of Director's Performance</i> | 25 |
| | - Ucapan Terima Kasih – <i>Acknowledgement</i> | 25 |
| 26 | Laporan Dewan Direksi - <i>Board of Director's Report</i> | 26 |
| | - Kondisi Ekonomi dan Industri Energi Tahun 2022 – <i>Economic Conditions and Energy Industry in 2022</i> | 27 |
| | - Kinerja Keuangan Tahun 2022 – <i>Financial Performance in 2022</i> | 28 |
| | - Penerapan Tata Kelola Perusahaan (GCG) – <i>The Application of Good Corporate Governance (GCG)</i> | 28 |
| | - Strategi Usaha – <i>Business Strategy</i> | 30 |
| | - Prospek Usaha – <i>Business Prospect</i> | 30 |
| | - Penutup – <i>Closing Remark</i> | 30 |

Management Report



Gregory Q. Maras

Komisaris Utama /
President Commissioner

Laporan Dewan Komisaris

Board of Commissioner's Report

LAPORAN DEWAN KOMISARIS

Board of Commissioner's Report

Para Pemegang Saham dan Pemangku Kepentingan yang terhormat

Kami Dewan Komisaris PT. Ratu Prabu Energi, Tbk menyampaikan rasa syukur kehadiran Tuhan Yang Maha Esa dan kepada semua pihak yang telah membantu dalam menjalankan usaha Perseroan.

Tinjauan Perekonomian

Berdasarkan data Kementerian Keuangan Republik Indonesia, Pertumbuhan ekonomi nasional pada tahun 2022 sebesar 5,3%, menunjukkan pertumbuhan yang kuat ditengah perlambatan ekonomi global. Angka tersebut melampaui target yang ditetapkan Pemerintah yaitu sebesar 5,2% dan hal ini menunjukkan tren level 5% seperti sebelum pandemi, sebagaimana dikutip dari Kementerian Koordinator Bidang Perekonomian Republik Indonesia. Adapun menurut World Economic outlook terbitan Januari 2023 IMF memprediksi pertumbuhan global tahun 2022 adalah sebesar 3,4%,

Kemudian bila ditinjau dari bidang energi khususnya Migas, 2022 menjadi puncak tertinggi harga minyak dunia yang dipicu oleh pemulihan ekonomi dan krisis energi. Harga minyak meningkat karena perekonomian mulai pulih yang berimbas kepada peningkatan permintaan minyak.

Faktor lainnya adalah krisis energi akibat perang Rusia-Ukraina yang menimbulkan terganggunya rantai pasokan minyak dunia, mengingat Rusia merupakan salah satu negara penghasil minyak terbesar di dunia. Harga minyak tertinggi tahun 2022 tercatat pada 8 Maret 2022 yang tembus US\$. 133 per barel

(<https://www.cnnindonesia.com/ekonomi/>)

Dear Shareholders and Stakeholders

On behalf of the Board of Commissioners of PT. Ratu Prabu Energi, Tbk, we would like to thank God the Almighty for His Blessings and all parties who have assisted the business Company.

Economic Review

Based on data from the Ministry of Finance of the Republic of Indonesia, National economic growth in 2022 was 5,3%, showed strong growth amidst the global economic slowdown. This figure exceeds the target set by the Government of 5,2% and this show a trend of the 5% level as before the pandemic, as quoted from the Coordinating Ministry for the Economy of the Republic of Indonesia. Meanwhile according to the January 2023 World Economic Outlook, the IMF predicts global growth in 2022 will be 3,4%.

Then when viewed from the energy sector, especially oil and gas, 2022 will be the highest peak in world oil prices triggered by the economic recovery and energy crisis. Oil prices increased as the economy began to recover, which resulted in an increase in oil demand.

Another factor is the energy crisis due to the Russia-Ukraine war which disrupted the world supply chain, considering that Russia is one of the world's largest oil producing countries. The highest oil price in 2022 was recorded on March 8, 2022 which tranalucent uS\$. 133 per barrel (<https://www.cnnindonesia.com/ekonomi/>)

LAPORAN DEWAN KOMISARIS

Board of Commissioner's Report

Perseroan melalui Entitas Anak mulai mendapatkan kontrak kerja dari pelanggan pada saat mendekati akhir tahun 2022, setelah terdampak pandemi Covid19 cukup sulit.

Laporan Pengawasan Dewan Komisaris

Dewan Komisaris bekerja secara aktif mengawasi kebijakan dan strategi manajemen, serta memastikan kepatuhan terhadap prinsip-prinsip tata kelola yang baik. Dalam tugas pengawasan kami dibantu oleh Komite Audit.

Komunikasi dengan Direksi dilakukan secara konsisten melalui rapat terjadwal maupun rapat sewaktu-waktu sesuai kebutuhan. Sepanjang tahun 2022 Dewan Komisaris secara keseluruhan melakukan 4 kali rapat maupun rapat gabungan dengan Direksi.

Perubahan Komposisi Komisaris

Komposisi Dewan Komisaris ("BOC") mengalami perubahan dimana Bapak Derek P. Maras mengundurkan diri dari jabatannya sebagai Komisaris Utama Perseroan dan Bapak Andi Sangkala sebagai Komisaris Independen meninggal dunia, dan Rapat Umum Pemegang saham Luar Biasa menyetujui pengangkatan Bapak Gregory Q. Maras sebagai Komisaris Utama serta Bapak Pradnando Ronoamiseno selaku Komisaris Independen.

Tinjauan atas Kinerja Direksi

Dewan Komisaris mengapresiasi usaha Direksi, di tengah ketidakpastian ekonomi global termasuk pandemi Covid-19 yang juga mempengaruhi stabilitas kinerja Perseroan.

The Company through its subsidiaries will begin to obtain work contract from customers towards the end of 2022, after being affected by the Covid19 pandemic which was quite difficult.

Board of Commissioners Supervisory Report

The Board of Commissioners work actively in overseeing management's policies and strategies and ensuring the adherence to governance principles. In performing our duty we are well assisted by the Audit Committee.

Communication is consistent with the Board of Directors, through scheduled meetings or meetings from time to time as needed. Throughout the year 2022 the Board of Commissioners conducted in total 4 regular meeting and joint meeting with the Board of Directors.

Changes in the Board of Commissioners Composition

The composition of the Board of Commissioners (BOC) has changed whereby Mr. Derek P. Maras submitted his resignation as the Company's President Commissioner and Mr. Andi Sangkala as an Independent Commissioner passed away, and through the Extraordinary General Meeting of Shareholders approved the appointment of Mr. Gregory Q. maras as a President Commissioner and Mr. Pradnando A Ronoamiseno as an Independent Commissioner of the Company.

Reviews of Director's Performance

The Board of Commissioners appreciates the efforts of the Directors, in the middle of global economic uncertainty, including the constraints of the Covid-19 pandemic that also affected the stability of the Company's performance.

LAPORAN DEWAN KOMISARIS

Board of Commissioner's Report

Berdasarkan Audit Laporan Keuangan Tahun Buku 2022, yang telah diaudit oleh Kantor Akuntan Publik (KAP) Drs. Ferdinand & Rekan, sesuai Laporan No. 00052/2.1106/AU.1/02/0363-2/1/VII/2023 tanggal 10 Juli 2023 dengan opini Tidak Menyatakan Pendapat, Perseroan mencatatkan rugi sebesar Rp. 57.748 miliar.

Kemudian atas rekomendasi Komite Audit terhadap Laporan Keuangan, Dewan Komisaris menyetujui dan menerima Laporan Keuangan Konsolidasian Audit Perseroan yang berakhir tanggal 31 Desember 2022.

Ucapan Terima Kasih

Kami menyampaikan terima kasih kepada Direksi, manajemen dan segenap Karyawan atas kerja keras dan komitmennya. Secara khusus kami menyampaikan terima kasih kepada seluruh Pemegang Saham, Mitra Kerja serta seluruh Pemangku Kepentingan atas dukungan dan kepercayaannya kepada kami.

Terima Kasih.

Based on the Audit of the 2022 Financial Statement that was audit by the Public accounting Firm Drs. Ferdinand & Rekan in their Report No. 00052/2.1106/AU.1/02/0363-2/1/VII/2023 dated July 10, 2023 Disclaimer of Opinion, the Company recorded a loss of Rp. 57.748 billion.

Then based on recommendation of Audit Committee of the Financial Statement the Board of Commissioner has approved and accepted the Company's Audited Consolidation Financial Statement for the year ending on December 31st, 2022.

Acknowledgements

We thank you to the Directors management and all Employees for your commitment and hard works. We specifically would like to convey our deepest gratitude to thank the Shareholders, work partners for their support and trust to the Company.

Thank you.

Atas nama Dewan Komisaris
on behalf of the Board of Commissioners



Gregory Q. Maras
Komisaris Utama
President Commissioner



B. Bur Maras

Direktur Utama / *President Director*

Laporan Dewan Direksi

Board of Director's Report

LAPORAN DEWAN DIREKSI

Board of Director's Report

Para Pemegang Saham dan Pemangku Kepentingan yang terhormat

Puji syukur kehadiran Tuhan Yang Maha Esa atas limpahan rahma-Nya, Perseroan dapat melalui tahun 2022 yang masih belum sepenuhnya terbebas dari pandemi, dan pada kesempatan ini kami Direksi menyampaikan Laporan tahunan 2022. Tantangan tahun 2022 belum surut, setelah pandemi Covid-19 telah berlangsung sejak 2020.

Keselamatan dan kesehatan karyawan tetap menjadi prioritas utama kami tahun 2022, mengingat Covid-19 masih berstatus pandemi. Perseroan menerapkan protokol kesehatan yang ketat, termasuk penerapan kombinasi kerja dari rumah (WFH) dan bekerja di kantor (WFO).

Kondisi Ekonomi dan Industri Energi Tahun 2022

Perekonomian Indonesia tahun 2022 tumbuh sebesar 5,3% (yoy). Angka tersebut melebihi target Pemerintah yaitu sebesar 5,2% (yoy), yang menunjukkan kembali mencapoi level 5% seperti sebelum pandemi Covid-19 (Informasi dari Kementerian Keuangan RI).

Situasi ekonomi global juga mulai menunjukkan signal perbaikan, dimana IMF memprediksi pertumbuhan ekonomi dunia tahun 2022 sebesar 3,4% atau lebih tinggi 0,2% dibanding proyeksi Oktober 2022 lalu.

Bisnis pada bidang energi dapat kita lihat dari fluktuasi harga minyak dunia sepanjang tahun 2022, yang mempengaruhi bidang usaha Migas secara keseluruhan. Sejak awal 2022 harga minyak melonjak naik sebagai dampak dari aktivitas perekonomian mulai pulih sehingga permintaan meningkat dan faktor kekacauan pada rantai pasokan energi dunia akibat perang antara Rusia dan Ukraina. Adapun Rusia merupakan salah satu negara penghasil minyak terbesar dunia.

Dear Shareholders and Stakeholders

Praise and gratitude to the presence of God Almighty for the abundance of His grace, The Company managed to end the year 2022 which is still not completely free from the pandemic and this occasion we as the Board of Directors to submit the Company's Annual Report for the year 2022. The challenges of 2022 have not subsided, after the Covid-19 pandemic has been going on since 2020.

Safety and health of employees continued to still our top priority in 2022, considering that Covid-19 is still a pandemic. The company implements strict health protocols, including implements a combination of work from home (WFH) and work from office (WFO).

Economic Conditions and Energy Industry in 2022

The Indonesia economy in 2022 was grow by 5,3% (yoy). This figure exceeded the target by the Government of 5,2% (yoy) which again reached the level of 5% as before Covid-19 pandemic (Information from the Indonesian Ministry of Finance).

World economic situation is also starting to show signs of improvement, which the IMF predict world economic growth in 2022 of 3,4% or 0,2 percentage points higher than previous projections in October 2022.

We can see the business in the energy sector from fluctuations in world oil prices throughout 2022, which will affect the oil and gas business as a whole. Since early 2022 oil prices have soared as a result of economic activity starting to recover, resulting in increased demand and chaos in the world supply chain due to the war between Russia and Ukraine. Russia is one of the world's largest oil producing countries.

LAPORAN DEWAN DIREKSI

Board of Director's Report

Harga minyak tertinggi tahun 2022 tercatat pada 8 Maret 2022 yang menembus US\$. 133 per barel usai Amerika Serikat melarang impor dari Rusia. Indonesia juga terdampak harga energi yang tinggi menyebabkan harga barang-barang lain ikut naik. Namun memasuki akhir tahun 2022 harga minyak berangsur turun, pada 9 Desember 2022 minyak mentah Brent tercatat sebesar US\$. 76,1 per barel (dikutip dari <https://www.cnnindonesia.com/ekonomi/>)

Perseroan yang terdampak luar biasa akibat Covid-19 yang berlangsung sejak 2020, bahkan tahun 2021 lalu tidak mendapatkan kontrak kerja sama sekali. Kami bersyukur tahun 2022 mulai mendapatkan kontrak kerja baru dari pelanggan.

Kinerja Keuangan Tahun 2022

Kinerja keuangan per 31 Desember 2022, Perseroan mencatat pendapatan sebesar Rp. 73.307 miliar atau naik 1119,69% dari tahun sebelumnya sebesar Rp. 6.010 miliar. Kenaikan ini disebabkan karena didaptkannya kontrak-kontrak kerjasama baru dengan klien melalui Entitas Anak.

Kinerja yang kami capai tahun ini belum sepenuhnya sesuai harapan, disatu sisi Perseroan mampu bertahan dan melewati kondisi sulit terutama dampak pandemi, hal ini sesuai tarat tahun lalu yaitu mampu bertahan dari situasi sulit dan meraih keuntungan. Namun Perseroan belum dapat meraih laba. Hasil ini akan menjadi penyemangat kami untuk bekerja lebih keras lagi pada tahun mendatang.

Penerapan Tata Kelola Perusahaan (GCG)

Perseroan berkomitmen untuk terus memperkuat struktur tata kelola dan mengimplementasikan GCG dengan lebih terarah.

the highest oil price in 2022 was recorded on March which broke US\$. 133 per barrel after the United States of America banned imports from Russia. Indonesia was also affected by high energy prices causing the prices of other goods to rise as well as, but entering the end of 2022 oil prices will gradually fall, on December 9th, 2022 Brent crude oil was recorded at US\$. 76,1 per barrel (quoted from <https://www.cnnindonesia.com/ekonomi/>)

The Company has been extremely affected, especially due to the Covid-19 which has been going on since 2020, even in 2021 we didn't get any work contracts at all, then towards the end of 2022 the Company got work contracts from customers.

Financial Performance in 2022

The financial performance, as of December 31st, 2022 the Company by booking revenues of Rp. 73.307 billion or increase of 1119,69% from previous year of Rp. 6.010 billion. This increase is due to obtaining new cooperation contracts with clients through Subsidiaries.

The performance that we have achieved this year has not fully met expectations, on the one hand the Company was able to survive and go through difficult conditions especially the impact of the pandemic, and this is inline with last year's target of being able to survive difficult situations and make a profit. However the Company is still unable to make a profit. This result will motivate us to work even harder in the coming year.

The Application of Good Corporate Governance (GCG)

The Company committed to continue to strengthen its governance structure and implement GCG in more targeted manner.

LAPORAN DEWAN DIREKSI

Board of Director's Report

Praktek GCG tidak terlepas dari komitmen masing-masing Organ Perusahaan (Dewan Komisaris, Direksi, jajaran Manajemen dan seluruh Karyawan)

Tahun 2022 Perseroan melaksanakan Rapat Umum Pemegang Saham Tahunan ("RUPST") dan Rapat Umum Pemegang Saham Luar Biasa ("RUPSLB") pada tanggal 18 Agustus 2022.

Dari RUPST, para Pemegang saham menerima dan mensahkan Laporan Tahunan Perseroan 2021, Laporan Direksi atas aktivitas Perseroan dan laporan Dewan Komisaris mengenai tugas pengawasan terhadap Perseroan untuk tahun buku 2021. Terdapat pergantian susunan dan komposisi Direksi sebagai hasil dari keputusan RUPSLB 2022 menjadi sebagai berikut:

Direktur Utama : B. Bur Maras
Direktur : Gemilang Zaharin

Berikutnya dari aspek tanggung jawan sosial (CSR), Perseroan tetap konsisten menjalankan program CSR baik dalam lingkungan kerja maupun warga masyarakat.

Perseroan menyadari bahwa berbagai risiko baik yang teridentifikasi maupun yang berpotensi masih membayangi. Beberapa risiko terhadap Perseroan antara lain: persaingan usaha, fluktuasi harga komoditi (jasa), risiko pembayaran kontrak, risiko pandemi dan lain-lain.

Perseroan menyadari pentingnya pengawasan dan pengelolaan risiko melalui peran aktif dari BOD dan BOC untuk menghadapi tantangan masa depan.

GCG practices are inseparable from the commitment of each of the Company's Organ (the Board of Commissioners, the Board of Directors, Management and all Employees.

In 2022 the Company held an the Annual General Shareholders Meeting ("AGMS") and the Extraordinary General Shareholders Meeting ("EGMS") on August 18, 2022.

From the AGMS the Company's Shareholders has accepted and validated of the Company's annual Report 2021, the Director Report on Company activities and the Board of Commissioners Supervisory for the year 2021. There was a change in the composition of the Board of Directors as a result of the resolutions of the EGMS on 2022 as follow:

President Director : B. Bur Maras
Director : Gemilang Zaharin

The from the aspect of Corporate Social Responsibility (CSR), the Company has been consistently carry out a CSR program both in the Company's work area, as well as with the Community.

The Company realizes that various risks, both identified and potential risks are still overshadowed. Some risks that of the Company such as; business competition, price fluctuations of commodities (services), payment of contract risk, pandemic risk and etc.

The Company realizes the importance of monitoring and managing risk through active role by BOD and BOC for in face of future challenges.

LAPORAN DEWAN DIREKSI

Board of Director's Report

Strategi Usaha

Perseroan tetap menjaga dan menyiapkan sejumlah strategi, baik yang sudah diterapkan beberapa tahun terakhir maupun berdasarkan penyesuaian kondisi terkini dalam menghadapi ketidakpastian global, strategi usaha sebagai berikut; efisiensi di semua tingkat operasi, fokus pada bisnis inti, perluasan jaringan dan lain-lain.

Prospek Usaha

Tahun 2022 dapat dikatakan sebagai tahun momentum pemulihan ekonomi nasional setelah dua tahun sebelumnya kita lebih fokus pada penanganan bencana kesehatan (pandemi Covid-19). Pertumbuhan ekonomi Indonesia tahun 2022 sebesar 5,3% menjadi pijakan yang kuat bagi perekonomian nasional untuk menghadapi tantangan kedepan khususnya tahun 2023. Pada bidang energi tahun 2023 harga minyak diprediksi tetap tinggi setelah terdapat signal pemangkasan pasokan oleh organisasi negara-negara pengeksport minyak bumi (OPEC).

Penutup

Atas nama Direksi, kami ingin menyampaikan terima kasih kepada seluruh Pemegang Saham, Pemangku Kepentingan, Pelanggan, Dewan Komisaris atas dukungan dan kepercayaanya kepada kami dalam menjalankan tugas.

Kami juga menyampaikan terima kasih kepada seluruh Karyawan atas dedikasinya dalam menjalankan tugas dan tanggung jawabnya. Direksi yakin dengan dukungan semua pihak Perusahaan dapat terus tumbuh dan berkembang.

Terima kasih.

Atas nama Dewan Direksi / *on behalf of the Board of Directors*



B. Bur Maras

Direktur Utama / *President Director*

Business Strategy

The Company will continue and prepared a number strategies that have been implemented in the last few years or based on adjustments to current conditions to deal with the uncertainty of global, business strategies as follows; efficiency measures at all operations, stay focused on the core business, develop of network and etc.

Business Prospect

2022 can be said to be the momentum for national economic recovery after the previous two years we focused on handling health disasters (Covid-19 pandemic). Indonesia economic growth of 5,3% is a strong foundation for the national economy to face future challenges, especially in 2023. In the energy sector, oil prices are predicted to remain high in 2023 after there was a signal to cut supply from petroleum exporting countries (OPEC).

Closing Remark

On behalf of the Board of Directors, we would like to express the gratitude to all Shareholders, Stakeholders, Customers, Board of Commissioners for their support and trust us to carry out the duties of the Company.

We also wishes would like to thank you all Employees for their dedication in carrying out their duties and responsibilities. The Board of Directors believes that thanks to the support from all parties, the Company can continue to grow and develop.

Thank you.

TATA KELOLA PERUSAHAAN YANG BAIK

Good Corporate Governance

| | | |
|-----------|---|--|
| 34 | Rapat Umum Pemegang Saham Tahunan (RUPST) - <i>The Annual General Shareholders Meeting (AGSM)</i> | |
| 37 | Dewan Komisaris - <i>The Board of Commissioners</i> <ul style="list-style-type: none">- Komposisi dan Keberagaman Dewan Komisaris – <i>Composition and Diversity of the BOC</i>- Profil Dewan Komisaris – <i>The BOC's Profile</i>- Tugas dan Tanggung Jawab Dewan Komisaris Tahun 2022 - <i>Duties and Responsibilities of BOC in 2022</i>- Prosedur, Dasar Penetapan, Struktur dan Besarnya Remunerasi BOC – <i>Procedures, Basic of Determination, Structure and Amount of Remuneration of the BOC</i>- Penilaian Kinerja BOC – <i>Performance Assessment of the BOC</i>- Pedoman Kerja Dewan Komisaris – <i>Board of Commissioners Work Guideline</i>- Pengangkatan dan Masa Jabatan – <i>Appointment and Term of Office</i> | 37 37 38 39 39 39 40 40 |
| 40 | Dewan Direksi (BOD) - <i>The Board of Directors (BOD)</i> <ul style="list-style-type: none">- Komposisi dan Keberagaman Dewan Direksi – <i>Composition and Diversity of the BOD</i>- Profil Dewan Direksi – <i>The BOD's Profile</i>- Tugas dan Tanggung Jawab Dewan Direksi – <i>Duties and Responsibilities of the BOD</i>- Penilaian Kinerja Dewan Direksi – <i>Performance Assessment of the BOD</i>- Pedoman Kerja Dewan Direksi – <i>Board of Directors Work Guideline</i>- Prosedur, Dasar Penetapan, Struktur dan Besarnya Remunerasi Dewan Direksi – <i>Procedures, Basic of Determination, Structure and Amount of Remuneration of the BOD</i>- Pengangkatan dan Masa Jabatan – <i>Appointed and Term of Office</i>- Hubungan Afiliasi antara Dewan Komisaris, Direksi dan Pemegang Saham Utama – <i>Affiliation between members of the BOC, the BOD and Majority Shareholders</i> | 40 40 41 42 43 43 43 43 44 |
| 45 | Sekretaris Perusahaan - <i>Corporate Secretary</i> <ul style="list-style-type: none">- Tugas dan Tanggung Jawab – <i>Duties and Responsibilities</i>- Profil Sekretaris Perseroan – <i>The Profile of Corporate Secretary</i> | 45 45 46 |
| 47 | Komite Audit - <i>Audit Committee</i> <ul style="list-style-type: none">- Profil Komite Audit – <i>Audit Committee's Profile</i>- Independensi Komite Audit – <i>Independence of Audit Committee</i>- Pelaksanaan Kegiatan Komite Audit selama 2021 – <i>Implementation of Audit Committee Activities during 2021</i> | 47 47 49 49 |
| 50 | Kehadiran Rapat Dewan Komisaris, Direksi dan Komite Audit - <i>Attendance of the Board of Commissioners, the Board of Directors and Audit Committee</i> | |
| 51 | Audit Internal - <i>Internal Audit</i> <ul style="list-style-type: none">- Struktur dan Kedudukan Audit Internal Perseroan – <i>Structure and Position of the Company's Internal Audit</i>- Tugas dan Tanggung Jawab - <i>Duties and Responsibilities</i>- Profil Audit Internal – <i>Profile of Internal Audit</i> | 51 51 51 52 |
| 52 | Remunerasi dan Nominasi - <i>Remuneration and Nomination</i> | |
| 53 | Sistem Pengendalian Internal - <i>Internal Control System</i> | |
| 53 | Kode Etik Perusahaan - <i>Company's Code Ethics</i> | |

TATA KELOLA PERUSAHAAN YANG BAIK

Good Corporate Governance

| | | |
|-----------|--|----|
| 54 | Pengelolaan Risiko - <i>Risk Management</i> | |
| 55 | Sumber Daya Manusia - <i>Human Resources</i> | 55 |
| | - Program Pelatihan - <i>Training Program</i> | 55 |
| | - Komposisi Karyawan - <i>Employee Composition</i> | 56 |
| 57 | Tanggung Jawab Sosial Perusahaan - <i>Corporate Social Responsibility</i> | |
| 59 | Sanksi Administrasi - <i>Administration Sanction</i> | |
| 60 | Penerapan Pedoman Tata Kelola Perusahaan - <i>The Application of Guidance of the Good Corporate Governance</i> | |
| 71 | Permasalahan Hukum dan Informasi Material - <i>Legal Dispute and Material Information</i> | |
| 72 | Kebijakan Kualitas, Kesehatan, Keselamatan dan perlindungan Lingkungan (HSE) - <i>Quality, Health, Safety and Environment Policy (HSE)</i> | |
| 73 | Akses Informasi - <i>Information Access</i> | |

TATA KELOLA PERUSAHAAN YANG BAIK *Good Corporate Governance*

TATA KELOLA PERUSAHAAN YANG BAIK *Good Corporate Governance*

Perseroan berkomitmen untuk terus berupaya memastikan seluruh elemen GCG bekerja sesuai perannya secara independen dan terhindar dari konflik. Pelaksanaan GCG mengacu kepada 5 (lima) prinsip dasar yaitu; keterbukaan, akuntabilitas, tanggung jawab, independensi dan kewajaran. Beberapa elemen penting GCG sebagai berikut:

- Rapat Umum Pemegang Saham
- Dewan Komisaris dan Dewan Direksi
- Sekretaris Perusahaan
- Komite Audit
- Audit Internal
- Remunerasi dan Nominasi
- Pengelolaan Risiko
- Sumber Daya Manusia
- Tanggung Jawab Sosial
- HSE
- Penerapan Pedoman Tata Kelola Perusahaan

The Company is committed to continues to ensure that all GCG elements work in accordance to their role independently and avoiding any conflict. The GCG practice through 5 (five) basic principles namely; transparency, akuntability, responsibility, independency and fairness. Some important elements in implementation of GCG as follows:

- General Meeting of Shareholders
- The Board of Commissioners and the Board of Directors
- The Corporate Secretary
- The Audit Committee
- Internal Audit
- Remuneration and Nomination
- Risk Management
- Human Resources
- Corporate Social Responsibility
- HSE
- The Application of the Guidance of the Good Corporate Governance.

Rapat Umum Pemegang Saham (RUPS)

RUPS merupakan Organ Perusahaan tertinggi dalam mengambil keputusan penting. RUPS terdiri dari RUPS Tahunan ("RUPST") dan RUPS Luar Biasa ("RUPSLB"). RUPST wajib dilaksanakan setiap tahun, sedangkan RUPSLB dilaksanakan sewaktu waktu tergantung kebutuhan Perseroan.

Tahun 2022 Perseroan melaksanakan RUPST dan RUPSLB pada tanggal 27 Juli 2022, namun karena kuorum kehadiran tidak terpenuhi dan persentase kehadiran hanya 35,05%, mengingat pasal 18 ayat 1 Anggaran dasar Perseroan mensyaratkan kehadiran Pemegang Saham yang mewakili lebih dari $\frac{1}{2}$ (setengah) bagian dari jumlah seluruh saham yang telah ditempatkan oleh Perseroan, maka Perseroan melaksanakan ulang RUPST dan RUPSLB kedua pada tanggal 18 Agustus 2022 di Gedung Ratu Prabu 1, lantai 1, Jl. TB. Simatupang Kav. 20 Cilandak Timur, Jakarta Selatan.

Rapat kedua tersebut dihadiri oleh para Pemegang Saham yang secara keseluruhan mewakili 2.736.220.837 saham atau 34,900% dari total keseluruhan saham sebanyak 7.840.000.000 saham. Kuorum kehadiran tersebut telah terpenuhi, mengikuti ketentuan pasal 86 ayat 4 Undang-undang Perseroan terbatas, yaitu RUPS kedua dapat dilangsungkan jika dalam RUPS paling sedikit $\frac{1}{3}$ (satu pertiga) bagian dari jumlah saham dengan hak suara hadir atau diwakili.

Pada rapat ini ditetapkan beberapa keputusan yang telah dilaporkan dan diumumkan melalui situs Perseroan, situs Bursa Efek Indonesia (IDX) situs Kustodian Sentral Efek Indonesia (KSEI) dan situs Perseroan pada tanggal 19 Agustus 2022.

The General Meeting of Shareholders (GMS)

The GMS is the highest Corporate Organ in making important decisions. The GMS consists of the Annual GMS ("AGMS") and Extraordinary GMS ("EGMS"). AGMS shall be held every year, while the EGMS can be held at any time with an the Company's needed.

In 2022 the Company held an AGMS and an EGMS on July 27, 2022, but due to the quorum of attendance was not fulfilled and the percentage of attendance was only 35,05%, considering that Article 18 paragraph 1 of the Company's Articles of association requires that the attendance of the representative shareholders is more than $\frac{1}{2}$ (half) of the total shares which has been placed by the Company, then the Company held the second AGMS and EGMS on August 18, at Ratu Prabu 1 building, Jl. TB. Simatupang, Kav. 20, East Cilandak, South Jakarta.

The second meeting was attended by shareholder representing 2.736.220.837 shares or 34,90% from a total of 7.840.000.000 shares issued. The quorum has been fulfilled, following the provisions of Article 86 paragraph 4 of the Limited Liability Company Law, namely that a second GMS can be held if at the GMS at least $\frac{1}{3}$ (one third) of the total shares with voting rights are present or presented.

The meeting achieved a number of decisions that have been reported and announced through the website of Indonesia Stock Exchange (IDX), website of Indonesia Central Securities Depository (KSEI) and website of the Company on August 19, 2022.

TATA KELOLA PERUSAHAAN YANG BAIK Good Corporate Governance

Sehubungan dengan pandemi Covid-19, RUPS dilaksanakan secara elektronik menggunakan aplikasi *Electronic General Meeting System (eASY.KSEI)*.

Cara Voting

Pengambilan keputusan pada setiap agenda dilakukan dengan pemungutan suara lisan, Pemegang Saham/Kuasanya diberikan kesempatan untuk mengangkat tangan, bagi yang tidak setuju, kemudian dicatat suara yang tidak setuju terhadap agenda RUPS. Hasil pemungutan suara sebagai berikut:

Due to Covid-19 pandemic, the AGMS was held electronically using the *Electronic General Meeting System (eASY.KSEI)*.

How to Vote

Decision making on each agenda is carried out by verbal voting, Shareholders/proxies are given the opportunity to raise their hands for those who disagree. Then record the votes that disagree with the proposed AGMS agenda. The results of outcome of AGMS were as follows:

Tabel Hasil Pemungutan Suara RUPST / *Table of AGMS Outcome*

| Agenda/ Agenda | Blanko/ Abstain | Tidak setuju/ Dissenting | Setuju/ Consenting |
|-----------------------|--------------------|-----------------------------|------------------------------|
| Pertama/ <i>First</i> | 0 | 621.500 atau/or 0,02% | 2.735.599.337 atau/or 99,98% |
| Kedua/ <i>Second</i> | 0 | 621.500 atau/or 0,02% | 2.735.599.337 atau/or 99,98% |
| Ketiga/ <i>Third</i> | 0 | 621.500 atau/or 0,02% | 2.735.599.337 atau/or 99,98% |

Hasil keputusan RUPST dan RUPSLB sebagai berikut:

The results of the AGMS and EGMS were as follows:

Tabel Hasil Keputusan RUPST / *Table of the results of the AGMS*

| Agenda Agenda | Hasil Keputusan RUPST AGMS Resolution | Realisasi Realization |
|---|---|---|
| Keputusan Agenda Rapat Pertama / <i>First Meeting Agenda Resolution</i> | <ul style="list-style-type: none"> - Menyetujui dan mengesahkan Laporan Tahunan Perseroan tahun buku 2021, termasuk Laporan Kegiatan Perseroan, Pertanggung jawaban Direksi, Laporan Tugas Pengawasan Dewan Komisaris dan Laporan Keuangan tahun buku 2020. - <i>To accept and and to ratify of the Company's Annual Report ending 2021, which include Business Company Report, Director Accountability Report, the BOC Supervisory Report for the year end 2021.</i> | Terealisasi <i>Has been realized</i> |

TATA KELOLA PERUSAHAAN YANG BAIK Good Corporate Governance

| Agenda Agenda | Hasil Keputusan RUPST AGMS Resolution | Realisasi Realization |
|---|---|---|
| Keputusan Agenda Rapat Kedua / Second Meeting Agenda Resolution | <ul style="list-style-type: none"> - Memberikan wewenang dan kuasa kepada Dewan Komisaris Perseroan untuk menunjuk akuntan Publik yang akan mengaudit Laporan Keuangan Perseroan untuk tahun buku yang berakhir pada tanggal 31 Desember 2022, dan untuk menetapkan syarat-syarat sehubungan pemberhentian dan Penunjukkan Akuntan Publik Pengganti. - To give authority and power to BOC to appoint the Accountant Public who will audit the Financial Statement for the financial year ending December 31, 2022, and to determine the honorarium and determine the condition regarding the dismissal and reappointment of a substitute Accountant Public. | <p>Dewan Komisaris telah menunjuk KAP Drs. Ferdinand & Rekan untuk mengaudit Laporan Keuangan Perseroan per 31 Desember 2022.</p> <p><i>The BOC has appointed KAP Drs. Ferdinand & Partner to audit Company's Financial Statement on December 31, 2022.</i></p> |

Tabel Hasil Pemungutan Suara RUPSLB / Table of EGMS Outcome

| Agenda/ Agenda | Blanko/ Abstain | Tidak setuju/ Dissenting | Setuju/ Consenting |
|-------------------|--------------------|-----------------------------|------------------------------|
| Pertama/ First | 0 | 621.500 atau/or 0,02% | 2.735.599.337 atau/or 99,98% |

Tabel Hasil Keputusan RUPSLB/ Table of the results of the EGMS

| Agenda Agenda | Hasil Keputusan RUPSLB EGMS Resolution | Realisasi Realization |
|---|---|---|
| Keputusan Agenda Rapat / Meeting Agenda Resolution | <ul style="list-style-type: none"> - Menetapkan susunan anggota Direksi dan Dewan Komisaris Perseroan, dengan masa jabatan terhitung sejak ditutupnya Rapat ini dengan masa jabatan berakhir sesuai dengan Anggaran Dasar Perseroan, sehingga susunan Pengurus menjadi sebagai berikut: <p>Dewan Komisaris:</p> <ul style="list-style-type: none"> - Komisaris Utama : Bapak Gregory Q Maras - Komisaris Independent : Pradnando A. Ronoamiseno <p>Dewan Direksi:</p> <ul style="list-style-type: none"> - Direktur Utama : B. Bur Maras - Direktur : Gemilang Zaharin | <p>Terealisasi <i>Has been realized</i></p> |

TATA KELOLA PERUSAHAAN YANG BAIK

Good Corporate Governance

Tabel Lanjutan Hasil Keputusan RUPSLB/ *Advanced Table of the results of the EGMS*

| Agenda <i>Agenda</i> | Hasil Keputusan RUPSLB <i>EGMS Resolution</i> | Realisasi <i>Realization</i> |
|--|--|--|
| Keputusan Agenda Rapat / Meeting Agenda Resolution | <p>- <i>Determine the composition of the members of the Board of Directors and the Board of Commissioners of the Company with a term of office starting from the closing of this meeting, with the term of office ending in accordance with the Company's articles of association, so that the composition of the Management is as follows:</i></p> <p>The Board of Commissioners:</p> <ul style="list-style-type: none"> - Komisaris Utama : Bapak Gregory Q Maras - Komisaris Independent : Pradnando A. Ronoamiseno <p>The Board of Directors:</p> <ul style="list-style-type: none"> - Direktur Utama : B. Bur Maras - Direktur : Gemilang Zaharin | Terealisasi Has been realized |

Dewan Komisaris (BOC)

Dewan Komisaris sebagai Organ Perusahaan yang memiliki tanggung jawab pokok sebagai berikut; mengawasi kebijakan Direksi dan memberikan nasehat kepada Direksi demi kepentingan Perusahaan, mengawasi keputusan manajemen, memantau pelaksanaan manajemen risiko Perusahaan dan memantau efektivitas penerapan tata kelola Perusahaan yang baik dan memastikan pengelolaan Perusahaan sesuai kebutuhan.

Komposisi dan Keberagaman Dewan Komisaris

Dewan Komisaris Perseroan beranggotakan 2 (dua) orang yang terdiri dari Komisaris Utama dan Komisaris Independen. Dewan Komisaris bertanggung jawab memonitor Pengurusan Perseroan oleh Direksi. Penunjukkan anggota Dewan Komisaris dilaksanakan berdasarkan Keputusan RUPSLB tanggal 18 Agustus 2022.

The Board of Commissioners (BOC)

The BOC as the Company's Organ has main responsibilities as follow; to monitor the policy of the Board of Directors and advice of Directors in the interest of the Company, to supervise the management decisions, to monitor the implementation and to monitor the effective application of Good Corporate Governance based upon the Company's needs.

Composition and Diversity of the BOC

The Board of Commissioners consist of 2 (two) members, consist of President Commissioner and Independent Commissioner. The Board of Commissioners is responsible for overseeing the management of the Company by the Board of directors. The appointment of member of Board of Commissioners is conducted by EGSM resolution dated August 18, 2022.

TATA KELOLA PERUSAHAAN YANG BAIK

Good Corporate Governance

Penentuan jumlah anggota Dewan Komisaris mengacu kepada POJK No. 33/POJK.04/2014 tentang Direksi dan Dewan Komisaris Emiten atau Perusahaan Publik. Jumlah BOC minimal 2 (dua) orang.

Determination of the number of the Board of Commissioners refers to the POJK No. 33/POJK.04/2014 on the Board of Directors and the Board of Commissioners of the Issues or Public Company. The number of BOC is at least 2 (two) persons.

Tabel Komposisi Dewan Komisaris / *Table of Composition of Board of Commissioners*

| Nama / Name | Jabatan / Position |
|--------------------------|---|
| Gregory Q. Maras | Komisaris Utama / <i>President Commissioner</i> |
| Pradnando A. Ronoamiseno | Komisaris Independent / <i>Independent Commissioner</i> |

Profil Dewan Komisaris

Gregory Q. Maras (Komisaris Utama). Warga Negara Indonesia, usia 50 tahun, berdomisili di Jakarta, lulus dari Universitas of Tulsa pada 1997. Beliau pernah bekerja di Maxwell Staffing, Tulsa, Oklahoma Amerika Serikat. Bergabung dengan PT. Lekom Maras sejak 2001 sampai sekarang, kemudian sebagai Direktur PT. Ratu Prabu Energi, Tbk sejak 2008. Penetapan sebagai Komisaris Utama berdasarkan RUPSLB 18 Agustus 2022.

Pradnando A. Ronoamiseno (Komisaris Independen). Warga Negara Indonesia, usia 62 tahun, domisili di Tangerang, menyelesaikan pendidikan sarjana Psikologi di Universitas Indonesia tahun 1983, pernah bekerja di PT. Krakatau Steel sebagai Recruitment and Selection Head tahun 1986-1987. Tahun 1995-2015 bekerja pada Grup Coca Cola Indonesia, kemudian sebagai Direktur PT. Pumpa Cakra Mulia tahun 2017-sekarang. Penetapan sebagai Komisaris Independen berdasarkan RUPSLB 18 Agustus 2022.

The BOC's Profile

Gregory Q. Maras (President Commissioner). An Indonesian Citizen, 49 years old, residing in Jakarta. He graduated from Tulsa University in 1997. He joined at Maxwell Staffing, Tulsa, Oklahoma, USA. Joined with PT. Lekom Maras since 2001 until present, then serving as Director of PT. Ratu Prabu Energi, Tbk since 2008. His appointment as President Commissioners based on the EGMS on August 18, 2022.

Pradnando A. Ronoamiseno (Independent Commissioner). An Indonesian Citizen, 62 years old, residing in Tangerang. He concluded his education with a Bachelor of Psychology in University of Indonesia on 1983. He joined at PT Krakatau Steel as Recruitment and Selection. 1995-2015 joined at Group of Coca Cola Indonesia, then as Director at PT. Pumpa Cakrawala Mulia from 2017 until present. His appointment as Independent Commissioners based on the EGMS on August 18, 2022.

TATA KELOLA PERUSAHAAN YANG BAIK

Good Corporate Governance

Tugas dan Tanggung Jawab BOC Tahun 2022

BOC telah melaksanakan tugas dan tanggung jawabnya sesuai Piagam Dewan Komisaris. Kegiatan BOC tahun 2022 antara lain; menentukan dan menyetujui remunerasi dan honorarium untuk BOD dan BOC, melaksanakan tugas, wewenang dan tanggung jawab menurut anggaran dasar dan atau berdasarkan keputusan RUPS, mengawasi dan memberikan masukan kepada Direksi mengenai aktivitas usaha yang dijalankan oleh Anak Perusahaan kami. Sebagaimana diatur dalam Piagam Komisaris bahwa BOC mengadakan rapat sedikitnya sekali dalam 2 (dua) bulan. Tahun 2022 BOC mengadakan 6 (enam) kali rapat untuk mengevaluasi kinerja dalam kondisi pandemi. Sepanjang tahun 2022, Dewan Komisaris tidak mengikuti pelatihan/pendidikan dari lembaga/institusi apapun.

Prosedur, Dasar Penetapan, Struktur, dan Besarnya Remunerasi BOC

Pengungkapan prosedur, dasar penetapan, struktur dan besarnya remunerasi BOC ditetapkan melalui rapat internal Dewan Komisaris dibantu oleh Komite Audit.

Penilaian Kinerja BOC

Prosedur penilaian Dewan Komisaris Perseroan dilakukan melalui RUPS dan penilaian sendiri. RUPS menilai kinerja Dewan Komisaris berdasarkan pertanggung jawaban laporan Dewan Komisaris mengenai pengawasan terhadap Perseroan. BOC juga melakukan penilaian sendiri atas kinerja sebagai anggota BOC dan BOC sebagai kolejal. Kriteria penilaian terhadap BOC meliputi; pelaksanaan tugas dan fungsi masing-masing Komisaris, tingkat kehadiran anggota dalam rapat BOC dan rapat gabungan, dan kepatuhan terhadap peraturan.

Duties and Responsibilities of BOC in 2022

The BOC has performed its duties and responsibilities as described in BOC charter. The BOC's activities in 2022 among other; determining and approving remuneration and honorarium for the BOD and BOC, carry out tasks, authorities and responsibilities according to the Articles of association, and or based on GMS decision, to supervise and advise the Board of Directors, regarding business activities carried out by our Subsidiary.

As stipulated in the BOC's charter, BOC holds meeting at least once in two months. In 2022, the BOC held 6 (six) meetings to evaluate performance in pandemic condition.

Throughout 2022, the Company's BOC does not attend training/education at any institution.

Procedures, Basic of Determination, Structure, and Amount of Remuneration of the BOC

Disclosure of procedures, basic of determination structure, and amount of remuneration of the BOC is determined through internal meeting of the BOC assisted by the Audit Committee.

Performance Assessment of the BOC

The assessment of procedure for the BOC of the Company is carried out through the GMS and self assessment. The GMS assesses the performance of the BOC based on the accountability supervisory on Company. The BOC also conduct a self assessment on the performance of each member of the BOC and the BOC as a collegial. Performance assessment criteria for the BOC include; the implementation of tasks and functions of each Commissioners the level of attendance of Commissioners member at BOC meetings and joint meeting and the Commissioner's compliance with regulations.

Pedoman Kerja Dewan Komisaris

Sebagai pedoman pelaksanaan tugas, tanggung jawab dan wewenang BOC dalam menjalankan perannya, Perseroan telah mensahkan Pedoman Kerja BOC dalam bentuk Piagam pada tanggal 26 Nopember 2018. Piagam tersebut menetapkan dasar hukum, tugas, tanggung jawab, wewenang dan pelaporan BOC.

Pengangkatan dan Masa Jabatan

Anggota BOC diangkat dan diberhentikan oleh RUPS, pengangkatan berlaku efektif sejak tanggal ditetapkannya RUPS, sampai dengan penutupan RUPS ketiga sejak tanggal pengangkatan. Penunjukkan BOC Perseroan berdasarkan keputusan RUPSLB tanggal 18 Agustus 2022.

Dewan Direksi (BOD)

Dewan Direksi merupakan Organ Perusahaan yang berperan menjalankan segala tindakan sehubungan dengan pengelolaan Perseroan dan menetapkan arah strategis Perseroan.

Komposisi dan Keberagaman Dewan Direksi

Komposisi BOD Perseroan per 31 Desember 2022 terdiri dari 2 (dua) Direktur yang dipimpin oleh B. Bur Maras sebagai Direktur Utama. Anggota Direksi adalah Gemilang Zaharin. Perseroan menetapkan keberagaman keanggotaan BOD dengan komposisi berdasarkan latar belakang pendidikan, pengalaman dan profesionalitas.

Board of Commissioners Work Guidelines

As a guideline for implementation of the duties responsibilities and authority of Board of Commissioners in carrying out its role. The Company the work guide in the form of a charter of Commissioners on November 26, 2018. The Charter defines the legal basic, duties, responsibilities, authority and reporting of BOC.

Appointment and Term of Office

Member of the BOC are appointed and dismissed by the GMS, the appointment shall be effective from the date of the GMS to serve from the appointment date to the closing of the third GMS. The appointment of member of BOC is conducted by EGMS resolution dated August 18, 2022.

The Board of Directors (BOD)

The Board of Directors is the Company's Organ in charge to manage all operation activities in accordance with the aims and objectives of the Company and set the strategis direction of the Company.

Composition and Diversity of the BOD

The BOD's composition of the Company of December 31, 2022 consisted of 2 (two) led by B. Bur Maras as President Director. Member of Directors is Gemilang Zaharin. The Company wstablishes diversity in BOD membership based on background of education, experience and profesionalism.

TATA KELOLA PERUSAHAAN YANG BAIK

Good Corporate Governance

Tabel Komposisi Dewan Direksi / Table of Composition of Board of Directors

| Nama / Name | Jabatan / Position |
|------------------|-------------------------------------|
| B. Bur Maras | Direktur Utama / President Director |
| Gemilang Zaharin | Direktur / Director |

Profil Dewan Direksi

B. Bur Maras (Direktur Utama). Warga Negara Indonesia, 86 tahun, domisili di Jakarta. Beliau meraih gelar Sarjana dari Petroleum Engineer New Mexico Institute of Mining and Technology Socorro, Amerika Serikat pada tahun 1965. Beliau pernah bergabung di Cardinal Petroleum Company di Billing, Montana, USA tahun 1965 sebagai Junior engineer. Kemudian pada tahun 1966-1969 bekerja di Williams Brother Company di Tulsa Oklahoma sebagai engineering Construction. Tahun 1975 beliau mendirikan PT. Lekom Maras sekaligus sebagai Direktur Utama hingga sekarang, menjabat sebagai Direktur Utama PT. Ratu Prabu Energi, Tbk berdasarkan RUPSLB tanggal 18 Agustus 2022.

Gemilang Zaharin (Direktur). Warga Negara Indonesia, 61 tahun, domisili di Jakarta. Beliau menyelesaikan Magister Manajemen di PPM School of Management di Jakarta tahun 2018. Memulai karir di PT. Pelayaran Indonesia pada tahun 1982, bergabung dengan PT. Lekom Maras sejak tahun 1999 sampai sekarang, dan pengangkatannya sebagai Direktur PT. Ratu Prabu Energi, Tbk berdasarkan RUPSLB tanggal 18 Agustus 2022.

The BOD's Profile

B. Bur Maras (President Director). An Indonesian Citizen, 86 years old, residing in Jakarta. He graduated Petroleum from Engineer New Mexico Institute of Mining and Technology Socorro, USA in 1965. He once joined Cardinal Petroleum Company in Billing, Montana, USA in 1965 as Junior Engineer. Than he worked at William Brother Company in Tulsa Oklahoma as engineering Contruction during 1966-1969. In 1975 he founded PT. Lekom Maras and also being the President Director until present, he has been the President Director of PT. Ratu Prabu Energi, Tbk based on EGMS dated August 18, 2022.

Gemilang Zaharin (Director). Indonesian Citizen. 61 years old, rssidng in Jakarta. Earned his Master of Management degree from PPM School of Management in Jakarta on 2018. Commencing his career in 1982 at PT. Pelayaran Indonesia, Joining with PT. Lekom Maras in 1999 until present and his appoints as Director of PT. Ratu Prabu Energi, Tbk based on EGMS dated August 18, 2022.

TATA KELOLA PERUSAHAAN YANG BAIK

Good Corporate Governance

Tugas dan Tanggung Jawab Dewan Direksi

Tugas dan tanggung jawab BOD dimuat dalam Piagam Dewan Direksi sesuai Anggaran Dasar Perseroan dan Peraturan yang berlaku. Secara Umum tugas dan tanggung jawab BOD meliputi; melaksanakan/menjalankan dan bertanggung jawab atas pengelolaan Perseroan sesuai anggaran Dasar, menetapkan kebijakan umum operasional Perusahaan. Tanggung jawab dari masing-masing Direktur diuraikan di bawah ini.

Tabel Tugas dan Tanggung Jawab masing-masing Direksi /
Table of Duties and Responsibilities of each Director

| Nama / Name | Jabatan / Position | Tugas dan Tanggung Jawab / Duties and Responsibilities |
|------------------|--|--|
| B. Bur Maras | Direktur Utama / President Director | <ul style="list-style-type: none"> - Bertanggung jawab atas seluruh aktivitas usaha Perseroan dan memastikan terpenuhinya implementasi Tata Kelola Perusahaan yang Baik (GCG)/ <i>Responsible for all the business activities of the Company and ensuring the fulfillment of implementation of Good Corporate Governance (GCG).</i> - Mendelegasikan kewenangan Direksi untuk mewakili Perseroan / <i>delegate the authority of the Directors to represent the Company.</i> - Bertanggung jawab atas koordinasi fungsi dijalankan anggota Direksi dan operasional Perseroan / <i>Responsible for the coordination of functions conducted by Directors and Company entire operations.</i> - Menetapkan rencana pengembangan usaha / <i>set a business development plan.</i> |
| Gemilang Zaharin | Direktur / Director | <ul style="list-style-type: none"> - Pengurusan Perseroan sesuai dengan visi dan misi yang telah ditetapkan. <i>Management of the Company in accordance with the prescribed vision and mission.</i> - membawahi Departemen Sekretaris Perusahaan dan legal, Keuangan, Akunting dan Perpajakan. <i>In charge of the Departments of Corporate Secretary & Law, Finance, Accounting, and Tax.</i> - Tanggung jawab sosial Perusahaan. <i>Corporate Social Responsibility.</i> - Jaringan bisnis. <i>Business networking.</i> - Layanan umum. <i>General services.</i> - Komunikasi masyarakat. <i>Public relations.</i> |

Duties and Responsibilities of the BOD

The duties and responsibilities of the BOD are contained in the Board of Charter in accordance with the Company's Articles of Association and the Regulations. In general, the duties and responsibilities of the BOD are as follow; carry out/run and be responsible for the management of the Company in accordance with the articles of association, and determine the general operational policies of the Company. The responsibilities of each of the BOD are outlined below.

Penilaian Kinerja Dewan Direksi

Direksi melakukan penilaian mandiri atas kinerja mereka. Penilaian juga dilakukan oleh Dewan Komisaris dan disampaikan kepada RUPS, yang juga mengevaluasi kinerja BOD.

Pedoman Kerja Dewan Direksi

Piagam BOD berfungsi sebagai pedoman pelaksanaan tugas, tanggung jawab dan wewenang BOD dalam menjalankan perannya. Piagam Direksi dikeluarkan pada tanggal 26 Nopember 2018.

Prosedur, Dasar Penetapan, Struktur, dan Besarnya Remunerasi Dewan Direksi

Pengungkapan prosedur, dasar penetapan, struktur, dan besarnya remunerasi BOD ditetapkan melalui rapat internal Dewan Komisaris dibantu oleh Komite Audit.

Pengangkatan dan Masa Jabatan

Anggota Direksi diangkat dan diberhentikan oleh RUPS. Penunjukkan berlaku efektif sejak tanggal yang ditetapkan RUPS dan berakhir pada RUPST ketiga sejak tanggal penunjukkan, tanpa mengurangi hak RUPS untuk memberhentikannya sewaktu-waktu.

Masa jabatan anggota Direksi berakhir jika:

- Mengundurkan diri.
- Tidak memenuhi persyaratan Perundang-Undangan.
- Meninggal dunia.
- Diberhentikan berdasarkan keputusan RUPS.

Performance Assessment of the BOD

The BOD conduct a through self assessment of their performance. The assessment also conduct by Board of Commissioners and presented to the GMS, which also evaluate the BOD.

Board of Directors Work Guidelines

The Charter of the BOD serves as a guideline for implementation of the duties responsibilities and authority of BOD in carrying out its role. The BOD's was issued on November 26, 2018.

Procedures, Basic of Determination, Structure, and Amount of Remuneration of the BOD

Disclosure of procedures, basic of determination structure, and amount of remuneration of the BOC is determined through internal meeting of the BOC assisted by the Audit Committee.

Appointed and Term of Office

Member of the BOD are appointed and dismissed by GMS. The appointment in the GMS and shall end at the closing of the third AGMS after the date of appointment, without prelude to the right of the GNS to disiss the members of the BOD at any time.

The term of office of the BOD's members expire if:

- Resignation.
- Non fulfillment of statutory requirements.
- Death
- Dismissal based on a resolution of GMS.

TATA KELOLA PERUSAHAAN YANG BAIK

Good Corporate Governance

Hubungan Afiliasi antara anggota Dewan Komisaris, Direksi dan Pemegang Saham Utama

Affiliation between members of the BOC, the BOD and Majority Shareholders.

Tabel Afiliasi antara anggota Dewan Komisaris dan Direksi

Table of between members of the Board of Commissioners and the Board of Directors

| Nama / Name | Dewan Komisaris <i>The Board Of Commissioners</i> | | Dewan Direksi <i>The Board of Directors</i> | | Pemegang Saham <i>Shareholders</i> |
|--------------------------|--|-------------------------|--|------------------|---------------------------------------|
| | | | | | |
| | Gregory Q. Maras | Pradnando A Ronoamiseno | B. Bur Maras | Gregory Q. Maras | Gemilang Zaharin |
| Gregory Q. Maras | | | | | 2.732.000 (0,03%) |
| Pradnando A. Ronoamiseno | | | | | 22.732.600 (0,29%) |
| B. Bur Maras | | | | | |
| Gemilang Zaharin | | | | | |

Keterangan Tabel

- Tidak ada hubungan afiliasi antara anggota Dewan Komisaris dengan anggota Dewan Komisaris lainnya.
- Tidak ada hubungan afiliasi antara anggota Direksi dan anggota Direksi lainnya.
- Hubungan afiliasi anggota Direksi dengan anggota Dewan Komisaris; Komisaris Perseroan Gregory Q, Maras adalah putra kedua dari B. Bur Maras yang menjabat sebagai Direktur Utama Perseroan.

Table Description

- There are no affiliation among members of the Board of Commissioners.
- There are no affiliation among members of the Board of Commissioners.
- Affiliation between members of Board of Directors and member of Board of Commissioners; Commissioner of Company Gregory Q. Maras is 2nd son of Mr. B. Bur Maras who serve as the President Director of the Company.

Sekretaris Perusahaan

Tugas dan Tanggung Jawab

Sekretaris Perseroan dijabat oleh Bapak Thomas Say sejak 28 Maret 2019 berdasarkan Surat Keputusan No. 033/RPE/III/2019 tertanggal 28 Maret 2019 tentang Pengangkatan Sekretaris Perusahaan.

Sesuai dengan Peraturan OJK No. 35/POJK.04/2014 tentang Sekretaris Perusahaan Emiten atau Perusahaan Publik. Sekretaris Perusahaan diangkat berdasarkan keputusan Direksi dan bertanggung jawab kepada Direksi.

Sekretaris Perusahaan berperan memperlancar hubungan antara Perusahaan, Pemegang Saham, Pemerintah dan masyarakat. Tugas dan tanggung jawab Sekretaris Perusahaan adalah membantu Direksi melalui aktivitas sebagai berikut:

- Mengikuti perkembangan Pasar Modal khususnya Peraturan-peraturan yang berlaku di Pasar Modal
- Memberikan pelayanan informasi kepada masyarakat yang berkaitan dengan kondisi emiten atau Perusahaan Publik.
- Memberikan masukan kepada Direksi dalam rangka mematuhi ketentuan Undang-undang Pasar Modal dan peraturan pelaksanaannya.
- Menjadi penghubung antara Perusahaan dengan Otoritas Jasa Keuangan (OJK), Bursa Efek Indonesia (BEI), Pemegang Saham dan masyarakat.

Corporate Secretary

Duty and Responsibility

The Corporate Secretary of the Company is held by Mr. Thomas Say since March 28, 2019 based on Board of directors letter number 033/RPE/III/2019 dated March 28, 2019 on the appointment of Corporate Secretary.

In accordance with the regulation of OJK No. 35/POJK.04/2014 on Corporate Secretary of the issuer or Public Company. The Corporate Secretary is appointed and terminated based on the decision of the Board of Directors.

The Corporate secretary function to smoothly bridge the relationship between the Company and the shareholders, Government and society. The Corporate Secretary's duties and responsibilities is to assist the Board of Directors through several activities as follows:

- To keep with the development of Capital Market, especially prevailing regulations of Capital Market.
- To provide information required by the Public in relation to the latest progress of the Company's condition.
- To give input to Company's Board of Directors in complying with the provision of Law regarding Capital Market and its regulation implementation.
- To serve as a contact person between the Company and Otoritas Jasa Keuangan (OJK), Indonesian stock Exchange (BEI), Shareholders and public.

TATA KELOLA PERUSAHAAN YANG BAIK

Good Corporate Governance

Realisasi pelaksanaan tugas Sekretaris Perusahaan selama tahun 2022 sebagai berikut:

- Melaksanakan Rapat umum Pemegang Saham Tahunan (RUPST).
- Melaksanakan Paparan Publik.
- Memfasilitasi rapat Dewan Komisaris, rapat Dewan Direksi, rapat bersama antara Dewan Komisaris dan Direksi serta Komite Audit.
- Melaksanakan dan mematuhi ketentuan OJK dan BEI, dan instansi terkait lainnya seperti menyerahkan semua laporan yang diperlukan kepada OJK, BEI dan lembaga-lembaga terkait lainnya.
- Menginformasikan peraturan baru kepada manajemen Perusahaan.

Profil Sekretaris Perusahaan

MDJ Thomas Say. Warga Negara Indonesia, 65 tahun, berdomisili di Jakarta. Beliau menempuh studi Degree of Architectural in Architecture Engineering Universidad Nacional Autonoma de Mexico – Mexico 1984. Memulai karir sebagai Staff Designer pada Architecture Consultant, A. Zabludovsky S.A. Mexico City selama tahun 1978-1983, dan berlanjut di Perusahaan besar lainnya seperti PT. Petrosa International Indonesia tahun 1984-1983, PT. Landmark International, PT. Excelcomindo Pratama. Sejak September 2015 MDJ Thomas Say bergabung dengan PT. Ratu Prabu Energi, Tbk. Beliau ditunjuk sebagai Sekretaris Perusahaan Perseroan berdasarkan Surat Keputusan No. 033/RPE/III/2019 tanggal 28 Maret 2019.

Realization duties of Corporate Secretary in 2022 include following:

- Organizing the Annual General Shareholders Meeting (AGSM).
- Organizing Public Expose.
- Facilitating the meetings of the Board of Directors, joint meetings of the Board of Commissioners and the Board of Directors and the Audit Committee.
- Implement and comply with OJK and IDX provisions, and other related organizations, such as submitting all required report to OJK and BEI and as well as other related organizations.
- Informing management of the Company on new regulations.

The Profile of Corporate Secretary

MDJ Thomas Say. An Indonesian Citizen, 65 years old, residing in Jakarta. He was educated in Degree of Architectural in Architecture Engineering Universidad Nacional Autonoma de Mexico – Mexico 1984. He began his career as Staff Designer at Architecture Consultant, A. Zabludovsky S.A. Mexico City for 1978-1983, and continuing to several other large Companies such as PT. Petrosa International Indonesia 1984-1983, PT. Landmark International, PT. Excelcomindo Pratama, and since September 2015 he joined with PT. Ratu Prabu Energi, Tbk. He appointed as Corporate Secretary based on Decree No. 033/RPE/III/2019 dated December March 28, 2019.

Komite Audit

Komite Audit Perseroan dibentuk berdasarkan Surat Keputusan Komisaris No. 055/RPE/XII/2022 tanggal 23 Desember 2022, dengan komposisi sebagai berikut:

| Nama / Name | Jabatan / Position |
|--------------------------|--------------------|
| Pradnando A. Ronoamiseno | Ketua / Chairman |
| Doni Sumarwan | Anggota / Member |
| Yeni A. Nurhidayani | Anggota / Member |

Secara singkat Komite Audit memiliki tugas dan tanggung jawab melakukan pengawasan atas pelaporan keuangan, pengendalian internal, pengkajian kinerja manajemen dan kepatuhan terhadap Peraturan yang berlaku. Komite Audit juga diberi wewenang untuk menyelidiki semua temuan yang dipandang perlu.

Profil Komite Audit

Pradnando A. Ronoamiseno (Komisaris Independen). Warga Negara Indonesia, usia 62 tahun, domisili di Tangerang, menyelesaikan pendidikan sarjana Psikologi di Universitas Indonesia tahun 1983, pernah bekerja di PT. Krakatau Steel sebagai Recruitment and Selection Head tahun 1986-1987. Tahun 1995-2015 bekerja pada Grup Coca Cola Indonesia, kemudian sebagai Direktur PT. Pumpa Cakra Mulia tahun 2017-sekarang, dan sebagai Ketua Komite Audit berdasarkan Surat Keputusan No. 055/RPE/XII/2022 tanggal 23 Desember 2022.

Audit Committee

The Audit Committee was formed according to the Decision Letter of the BOC No. 055/RPE/XII/2022, with the composition as follows:

In short, the Audit Committee has functions and responsibility to supervise upon financial report, internal control, management's performance review and compliance to the applicable regulations. The Audit Committee also is given authority to inspect all deemed necessary finding.

Audit Committee's Profile

Pradnando A. Ronoamiseno (Independent Commissioner). An Indonesian Citizen, 62 years old, residing in Tangerang. He concluded his education with a Bachelor of Psychology in University of Indonesia on 1983. He joined at PT Krakatau Steel as Recruitment and Selection. 1995-2015 joined at Group of Coca Cola Indonesia, then as Director at PT. Pumpa Cakrawala Mulia from 2017 until present, and as Chairman of Audit Committee based on Decree No. 055/RPE/XII/2022 dated December 23, 2022.

TATA KELOLA PERUSAHAAN YANG BAIK *Good Corporate Governance*

Doni Sumarwan. Anggota Komite Audit. Warga Negara Indonesia, 48 tahun, berdomisili di Bogor, Jawa Barat. Beliau menyelesaikan pendidikan Sarjana Jurusan akuntansi dari sekolah Tinggi Ilmu Ekonomi YAI tahun 2002, dan memulai karirnya sebagai Senior Supervisor Auditor Heliantono dan Rekan selama tahun 1997-2005. Beliau juga memiliki pengalaman mengaudit pada sejumlah Perusahaan diantaranya; PT. Gelora karya Jasa Tama, LPP TVRI, PT. Bank Kharisma (BBKU), PT. Bank Rabobank International Indonesia dan lain-lain. Doni Sumarwan ditunjuk sebagai anggota Komite Audit berdasarkan Surat Keputusan No. 055/RPE/XII/2022 tanggal 23 Desember 2022.

Yeni A. Nurhidayani. Anggota Komite Audit, Warga Negara Indonesia, 53 tahun, lulusan Universitas Widya Gama Malang Fakultas Akuntansi tahun 1993. Memulai karir di PT. Podo Joyo Masyur Surabaya dari tahun 1994 hingga 1996. Kemudian menjadi supervisor Akuntansi disejumlah Perusahaan diantaranya PT. Perkebunan Mangkurajo hingga 2008, dan sejak April 2008 bergabung dengan PT. Lekom Maras. Yeni A Nurhidayani ditunjuk sebagai anggota Komite audit berdasarkan Surat Keputusan No. 055/RPE/XII/2022 tanggal 23 Desember 2022.

Selama tahun 2022 Komite Audit telah mengadakan rapat sebanyak 6 (six) kali. Mengenai masa jabatan Komite Audit sesuai dengan Peraturan OJK No. 55/POJK.04/2015 tentang Pembentukan dan Pedoman Pelaksanaan Kerja Komite Audit, dimana masa tugas Anggota Komite Audit tidak boleh melebihi masa jabatan Dewan Komisaris.

Doni Sumarwan. Member of Audit Committee, an Indonesian Citizen, 48 years old. He earned his Bachelor's degree in Majoring Accounting from the Institute of Economic Science YAI in 2002 and started his career as Senior Supervisor Auditor at Heliantono and Rekan. He also has audit experience with a number of Companies including; PT. Gelora Karya Jasa Tama, LPP TVRI, PT. Bank Rabobank International Indonesia, etc. He appointed as Member of Audit Committee based on Decree No. 055/RPE/XII/2022 dated December 23, 2022.

Yeni A. Nurhidayani. Member of Audit Committee, an Indonesian Citizen, 53 years old, graduated from Widya Gama University of Malang Faculty of Accounting in 1993. Started career at PT. Podo Joyo Masyur Surabaya from 1994 to 1996. Then become Accounting supervisor in a number of Companies such as PT. Perkebunan Mangkurajo until 2008, and since April 2008 she joined with PT. Lekom Maras, She appointed as Member of Audit Committee based on Decree No. 055/RPE/XII/2022 dated December 23, 2022.

During 2022 the Audit Committee has held 6 (six) meetings. Regarding the term of office of the Audit Committee in accordance with OJK Regulation No. 55 / POJK.04 / 2015 concerning the Formation and Guidelines for the Work of the Audit Committee, whereby the term of office of the Audit Committee Member may not exceed the term of office of the Board of Commissioners.

Independensi Komite Audit

Seluruh anggota Komite Audit merupakan Pihak Independen yang secara pribadi tidak memiliki hubungan keuangan, kepemilikan saham dan/atau hubungan dengan anggota Komite Audit lainnya, Dewan Komisaris, Direksi dan Pemegang Saham. Anggota Komite Audit dipilih sesuai dengan kemampuannya.

Sepanjang tahun 2022 Komite Audit Perseroan tidak mengikuti pelatihan / pendidikan dari lembaga apapun.

Pelaksanaan Kegiatan Komite Audit selama 2022

Selama masa tugas 2022, Komite Audit telah melaksanakan beberapa kegiatan sebagai berikut:

- Merekomendasikan penunjukkan Akuntan Publik untuk tahun buku 2022.
- Melakukan evaluasi terhadap pelaksanaan jasa audit oleh Akuntan Publik.
- Melakukan diskusi dengan Auditor Independen yang melaksanakan audit atas Laporan Keuangan Perseroan.
- Mengkaji Laporan Keuangan Perseroan untuk tahun buku 2022 oleh Auditor.
- Mengkaji Laporan Keuangan triwulanan 2022.
- Mengkaji ketaatan Perseroan terhadap Peraturan Perundang-undangan yang berlaku, termasuk pelaksanaan Tata Kelola Perusahaan.

Independence of Audit Committee

All member of audit Committee is an Independent Person that does not personally have financial relationship, share ownership and/or family relations with other Audit Committee members, the Board Of Commissioners, Directors and Shareholders. Members of Audit Committee was selected according to their ability.

Throughout 2022, the Company's Audit Committee does not attend training / education at any institution.

Implementation of Audit Committee Activities during 2022

During the 2022 term, the Audit Committee carried out the following activities:

- Recommends the appointment of a Public accountant Firm for the 2022 financial year.
- Conduct discussion with Independent Public Accountants who carry out Audits of Company's Financial Statements.
- Evaluating the Implementation of Audit services by Public Accountant.
- Reviewing the Audit the Audit of the Company's Financial Statements for year 2022 by the Auditor.
- Reviewing the quarterly of the Company's Financial Statements 2022.
- Reviewing the Company's compliance with applicable regulations, including compliance with the implementation of Good Corporate Governance.

Kehadiran Rapat Dewan Komisaris, Direksi dan Komite Audit

Attendance of the Board of Commissioners, the Board of Directors and Audit Committee

Dewan Komisaris melaksanakan rapat sepanjang tahun 2022 sebanyak 6 (enam) kali dengan tingkat kehadiran 100%. Dewan Direksi sebanyak 12 (Dua belas) kali, rapat Komite Audit 5 (lima) kali, sedangkan rapat gabungan antara Dewan Komisaris, Direksi dan Komite Audit dilaksanakan sebanyak 4 (empat) kali.

The Board of Commissioners has convened 6 (six) times throughout 2022 with 100% attendance. A total of 12 (twelve) Board of Directors meeting, Audit Committee meetings 5 (five) times, While join meetings of the Board of Commissioners, Board of Directors and Audit Committee conducted 4 (four) times.

Tabel Kehadiran Rapat Dewan Komisaris, Dewan Direksi dan Komite Audit selama Tahun 2022.

Table of Attendance The Meetings of the Board of Commissioners, Board of Directors and Audit Committee for 2022.

| Nama / Name | Jabatan / Position | Jumlah Kehadiran / Number of Attendance | Persentase Kehadiran / % Attendance |
|---|--|---|-------------------------------------|
| Gregory Q. Maras | Komisaris Utama / <i>President Commissioner</i> | 6 | 100% |
| Pradnando A | Komisaris Independen / <i>Independent Commissioner</i> | 6 | 100% |
| Ronoamiseno | | | |
| <i>Dewan Direksi / Board of Directors</i> | | | |
| B. Bur Maras | Direktur Utama / <i>President Director</i> | 12 | 100% |
| Gemilang Zaharin | Direktur / <i>Director</i> | 12 | 100% |
| <i>Komite Audit / Audit Committee</i> | | | |
| Pradnando A | Ketua / <i>Chairman</i> | 3 | 60% |
| Ronoamiseno | | | |
| Doni Sumarwan | Anggota / <i>Member</i> | 5 | 100% |
| Yeni A. Nurhidayani | Anggota / <i>Member</i> | 5 | 100% |

Tabel Rapat Gabungan Dewan Komisaris, Direksi dan Komite Audit selama Tahun 2022.

Table of Joint meetings of the Board of Commissioners, Board of Directors and Audit Committee for 2022.

| Nama / Name | Jabatan / Position | Jumlah Kehadiran / Number of Attendance | Persentase Kehadiran / % Attendance |
|---------------------|---|---|-------------------------------------|
| Gregory Q. Maras | Komisaris Utama / <i>President Commissioner</i> | 3 | 75% |
| Pradnando A. | Komisaris Independen, Ketua Komite Audit / <i>Independent Commissioner, Head of Audit Committee</i> | 2 | 50% |
| Ronoamiseno | | | |
| B. Bur Maras | Direktur Utama / <i>President Director</i> | 2 | 50% |
| Gemilang Zaharin | Direktur / <i>Director</i> | 4 | 100% |
| Doni Sumarwan | Anggota Komite Audit / <i>Member of Audit Committee</i> | 3 | 75% |
| Yeni A. Nurhidayani | Anggota Komite Audit / <i>Member of Audit Committee</i> | 3 | 75% |

Audit Internal

Struktur dan Kedudukan Audit Internal Perseroan

Audit Internal Perseroan terdiri dari 1 (satu) orang, dan diangkat oleh Direktur Utama atas persetujuan Dewan Komisaris. Kepala Audit Internal bertanggung jawab kepada Direktur Utama.

Tugas dan Tanggung Jawab

Tugas dan tanggung jawab secara umum sesuai dengan piagam Unit Audit Internal yang telah disahkan oleh Direktur Utama dan disetujui Dewan Komisaris tertanggal 26 Nopember 2018 antara lain:

- Bekerjasama dengan Komite Audit
- Menyusun strategi dan melaksanakan rencana kerja berdasarkan analisis resiko dalam pencapaian strategi usaha Perseroan.
- Melakukan pemeriksaan dan penilaian atas efisiensi dan efektivitas diberbagai bidang (keuangan operasional, SDM) dan lain-lain.

Uraian singkat pelaksanaan tugas Unit Audit Internal tahun 2022 sebagai berikut:

- Membantu mengawasi kegiatan-kegiatan yang tidak dapat diawasi oleh manajemen atas.
- Memberikan kontribusi penilaian terhadap penunjukkan Auditor (rencana audit) tahun 2022.
- Membantu mengidentifikasi dalam rangka meminimalkan resiko.
- Melakukan pengamatan terhadap kegiatan / aktivitas operasional yang berhubungan dengan efisiensi, dan melaporkan temuan kepada Direksi.

Internal Audit

Structure and Position of the Company's Internal Audit

The Company's Internal Audit consists of 1 (one) person, and was appointed by the President Director with the approval of the Board of Commissioners. The Head of Internal Audit reports to the President Director.

Duties and Responsibilities

Duties and responsibilities in general in accordance with the charter of the Internal Audit Unit has been ratified by the President Director and approved by the Board of Commissioners dated November 26, 2018 include:

- Cooperate with the Audit Committee.
- Develop a strategy and implement a work plan based on risk analysis in achieving the Company's business strategy.
- Test and evaluate the implementation of internal controls.
- Carry out checks and assessments of efficiency and effectiveness in various field (finance, operations and human resources) etc.

A brief description of the implementation of the duties of the Internal Audit Unit in 2022 is as follows:

- Help supervise activities that can not be overseen by top management.
- Contribute to the assessment of the appointment of auditors (audit plan) in 2022.
- Help identify in order to minimize risk.
- Make observations of operational activities relate to efficiency, and report if there are findings to the Directors.

Profil Audit Internal

Septi Andriyaningsih. Warga Negara Indonesia, 33 tahun, berdomisili di Jakarta, memperoleh gelar Sarjana dari Program Studi Akuntansi Universitas Krisnadwipayana tahun 2011. Beliau memulai karirnya di CV. Serayu Indah sebagai Akunting selama tahun 2011-2014, bergabung dengan PT. Ratu Prabu Energi, Tbk sejak tahun 2014. Septi Andriyaningsih ditunjuk sebagai Ketua Unit Audit Internal berdasarkan Keputusan No. 143/RPE/XII/2018 pada tanggal 13 Desember 2018.

Selama tahun 2022 Audit Internal Perseroan tidak mengikuti pelatihan / pendidikan dari lembaga apapun.

Remunerasi dan Nominasi

Hingga Laporan Tahunan ini diterbitkan Perseroan belum memiliki Komite Remunerasi dan Nominasi. Alasannya karena fungsi ini masih dapat dijalankan dengan baik oleh Dewan Komisaris

Tugas dan tanggung jawab fungsi Remunerasi dan Nominasi sebagai berikut:

- Menyusun besaran remunerasi dan nominasi anggota Direksi dan Dewan Komisaris.
- Melakukan penilaian kinerja anggota Direksi dan Komisaris.
- Menyusun komposisi / struktur Direksi dan Komisaris.
- Mengkaji calon anggota Direksi dan Komisaris yang memenuhi syarat.

Profile of Internal Audit

Septi Andriyaningsih. An Indonesian Citizen, 33 years old, residing in Jakarta, obtained her Bachelor's degree in Accounting from Krisnadwipayana University in 2011. she has started career at CV Serayu Indah as accounting during 2011-2014, She joined PT. Ratu Prabu Energi, Tbk in 2014. Septi Andriyaningsih appointed a Chairman of Internal audit Unit based on Decree No. 143/RPE/XII/2018 dated December 13, 2018.

Throughout 2022 the Company's Internal audit does not attend training/education at any institution.

Remuneration and Nomination

As off the issuance of this Annual Report the Company has not established any Remuneration and Nomination Committee. The reason in that the Board of Commissioners is able to properly undertake such function.

Duties and responsibilities of the Remuneration and nomination function are as follow:

- Arrange the amount of remuneration for members of the Board of Directors and the Board of Commissioner.
- Review of performance evaluation of the Board of Directors and the Board of Commissioners.
- Compile the composition/structure of the Board of Directors and the Board of Commissioners.
- Review of qualified candidates as members of the Board of Directors and the Board of Commissioners.

Sistem Pengendalian Internal

Pelaksanaan sistem pengendalian internal merupakan tanggung jawab seluruh elemen Perseroan untuk memberikan keyakinan yang memadai agar tercapainya tujuan Perusahaan yaitu menyangkut efektivitas dan efisiensi usaha, keandalan Laporan Keuangan dan memastikan Perseroan mematuhi Peraturan Perundang-Undangan yang berlaku.

Sistem pengendalian internal meliputi pengendalian keuangan dan pengendalian operasional. Pengendalian internal dalam pelaporan keuangan dilakukan oleh auditor external dan audit internal sesuai dengan Standar Akuntansi Keuangan di Indonesia.

Audit Internal juga memegang peranan dalam pengendalian operasional. Audit Internal melakukan penilaian atas sistem pengendalian internal yang diterapkan Perseroan, memberikan masukan dan hasil evaluasi dapat sebagai referensi bagi manajemen untuk menentukan tindakan perbaikan.

Kode Etik Perusahaan

Dalam melaksanakan kegiatan operasionalnya, Perusahaan berupaya menerapkan kode etik dan budaya Perusahaan yang berlaku pada Dewan Komisaris, Direksi dan seluruh karyawan. Kode etik Perusahaan memberikan pedoman-pedoman pada; etika bisnis, etika kerja, Dewan Komisaris, Anggota Direksi, Sekretaris Perusahaan, manajemen risiko dan sebagainya. Pedoman kode etik tersebut merupakan himpunan perilaku yang baik sesuai standar etika bagi korporasi, Komisaris, Direksi dan seluruh karyawan. Keseluruhan kode etik tersebut wajib dipatuhi bagi seluruh organ Perusahaan.

Internal Control System

The implementation of the internal control system is the responsibility of all Company elements to provide reasonable assurance regarding the achievement of objectives in the Company such as; effectiveness and efficiency of business, reliability of financial reporting and ensuring compliance with current laws and regulations.

The internal control system includes financial control and operational control. Internal control in financial reporting conducted by external and internal auditor with Indonesia Financial Accounting Standards.

Internal Audit also plays a role in operational control. Internal audit may assess the Company's internal control system, advise on improvements, and the evaluation results provides a reference for the management to determine the corrective actions.

Company's Code of Ethics

In undertaking the Company's operation, the Company endeavors to apply the code of conduct and the Corporate culture applies to the Board of Commissioners, Board of Directors and employees. The Company's code of conduct offer guidance of; business ethics, work ethics, Board of Commissioners, member of Directors, Corporate Secretary, etc. these guidelines are a set of behaviors in accordance with ethical standard for corporations, Board of Commissioners, Board of Directors and employees. The entire code of conduct must be complied to all Company organs.

Pengelolaan Risiko

Perseroan sadar bahwa manajemen risiko penting untuk mengurangi, menghindari dan mengakomodir suatu resiko melalui sejumlah kegiatan mulai dari identifikasi risiko, analisa resiko hingga pengendalian risiko tersebut. Oleh karena itu Perseroan melalui unit manajemen risiko berkoordinasi dengan Komite Audit dan Audit Internal melakukan identifikasi resiko. Kemudian memberikan rekomendasi berdasarkan analisa yang dapat digunakan oleh manajemen Perseroan dalam pengambilan keputusan terkait upaya mitigasi resiko.

Beberapa risiko yang dapat memberi dampak negatif terhadap kegiatan usaha Perseroan dan upaya mitigasinya sebagai berikut:

Risk Management

The company is aware that risk management is important to reduce, avoid and accommodate a risk through a number of activities ranging from risk identification, risk analysis to risk control. Therefore the Company through the risk management unit coordinates with Audit Committee and internal Audit to identify risks, the provide recommendations based on analysis that can be used by Company management in making decisions related to risk mitigation efforts.

Several risks that may negatively impact business activities of the Company and its mitigation are as follows:

Tabel Pengelolaan Risiko / Table of Risk Management

| Risiko Usaha / Business Risk | Mitigasi Resiko | Mitigation of Risk |
|---|---|--|
| Resiko Persaingan Usaha <i>The Business Competition Risk</i> | <ul style="list-style-type: none"> - Menjaga bahkan meningkatkan pelayanan kepada mitra bisnis secara kontinu. - Mempersiapkan SDM berkualitas. - Mencermati kondisi persaingan bisnis serupa. - Memperluas jangkauan dengan berusaha mencari mitra potensial baru. | <ul style="list-style-type: none"> - <i>Maintain / improve the quality of service to business partners continuously.</i> - <i>Preparing quality Human Resources.</i> - <i>Look at the conditions of business competition in similar fields.</i> - <i>Expanding market reach, by trying to find potential business partners.</i> |
| Resiko Ketidakpastian Perpanjangan Kontrak <i>The Risk of Uncertainty Over the Extension of Contract</i> | <ul style="list-style-type: none"> - Perseroan berupaya mendapatkan proyek kontrak kerjasama jangka menengah dan jangka panjang. - Melakukan evaluasi secara rutin terhadap pelaksanaan kerja kontrak berjalan. | <ul style="list-style-type: none"> - <i>The Company strives to get medium and long-term cooperation contract project.</i> - <i>Regularly evaluate the implementation of ongoing contract work.</i> |
| Resiko Industri Migas <i>The risk of Oil and Gas Industry</i> | <ul style="list-style-type: none"> - Perseroan menggali berbagai peluang dibidang yang dapat memberikan kontribusi positif bagi Perseroan dengan melakukan pengembangan usaha baru (diversifikasi) sebagai contoh saat ini kami masuk ke bidang properti sebagai bisnis penunjang usaha utama, hanya saja untuk memutuskan bidang usaha baru harus melalui perencanaan dan kajian yang matang. | <ul style="list-style-type: none"> - <i>The Company exploring various opportunity in the field that can provide contribution to the Company with attempt to develop (diversification), for example when we enter the property sector as a main business support. It's just that to decide on a new line of business must go through careful planning and study.</i> |
| Resiko Kebijakan Pemerintah <i>Governmental Policy Risk</i> | <ul style="list-style-type: none"> - Guna mengurangi risiko perubahan kebijakan Pemerintah, Perseroan selalu mengikuti perkembangan kebijakan dengan bersikap proaktif. | <ul style="list-style-type: none"> - <i>To reduce the risk of changes in governmental regulation, the Company constantly up dated the policy improvements by being proactive.</i> |

TATA KELOLA PERUSAHAAN YANG BAIK

Good Corporate Governance

Tabel Pengelolaan Risiko / Table of Risk Management

| Risiko Usaha / Business Risk | Mitigasi Risiko | Mitigation of Risk |
|--|--|---|
| Risiko Fluktuasi Nilai Tukar Mata Uang Asing <i>Foreign Exchange Fluctuation Risk</i> | <ul style="list-style-type: none"> - Melakukan efisiensi biaya. - Perlu strategi analisa atas faktor-faktor pemicu pergerakan kurs mata uang asing sehingga dapat dijadikan acuan dalam mengambil keputusan. - Membuat kesepakatan penggunaan fix rate. | <ul style="list-style-type: none"> - <i>Implement cost efficiency.</i> - <i>The strategy on triggering factors of foreign currency movement need to be developed, thus taking it as reference in decision making.</i> - <i>To certain agreement in using fix rate.</i> |
| Risiko Pembayaran <i>The Risk of Oil and Gas Payment Risk</i> | <ul style="list-style-type: none"> - Perseroan selalu berusaha mengelola risiko pembayaran dengan melakukan evaluasi secara berkala terhadap pembayaran oleh pelanggan. - Membuat kontrak yang jelas untuk mencegah keterlambatan pembayaran. | <ul style="list-style-type: none"> - <i>The Company always mitigates the payments risk by reviewing payments by customers regularly.</i> - <i>Make clear employment contracts to prevent late payments.</i> |
| Risiko mandeknya usaha Perusahaan mitra karena Covid-19. <i>Risk of stopping business partners due to Covid-19.</i> | <ul style="list-style-type: none"> - Perseroan berupaya menjalin hubungan baik dengan semua mitra, sehingga dapat sharing dalam hal mengantisipasi efek pandemi. - Berupaya terus untuk mendapatkan pelanggan baru. | <ul style="list-style-type: none"> - <i>The Company seeks to establish good relations with all partners, so that it can share in terms of anticipating the effects of a pandemic.</i> - <i>Strive continuously to get new customers.</i> |

Sumber Daya Manusia

PT. Ratu Prabu Energi, Tbk menyadari bahwa Sumber Daya Manusia (SDM) menjadi bagian integral yang tidak terpisahkan dan merupakan mitra Perusahaan untuk mencapai keberhasilan bersama.

Human Resources

PT. Ratu Prabu Energi, Tbk., acknowledges that the human resources is one of the integral parts and becomes the Company's partner to achieve the Company's goal.

Program Pelatihan

Perseroan memberikan kesempatan bagi karyawan dalam mengembangkan potensinya pada tahun 2022. Perseroan memberikan pelatihan-pelatihan kepada karyawan, diantaranya sebagai berikut:

Training Program

The Company to give the opportunity for the employees to develop their potential. In 2022. The Company has provided training to employees, the trainings among others are as follows:

- ASNT Level-I
- ASNT Level-II
- UT Level II
- Training BNSP Migas
- LSP Migas APPS
- LSP Migas OUPS

Sumber Daya Manusia

Human Resources

Komposisi Karyawan

Hingga akhir tahun 2022, Perseroan mempekerjakan 74 orang. Komposisi karyawan menurut jenjang pendidikan, jabatan dan usia dapat dilihat pada Tabel-Tabel di bawah ini.

Employee Composition

At the end of 2022, the Company has 74 employees. The composition of employees based on educational, position and age can be seen in the following Table.

Tabel Komposisi Karyawan berdasarkan Pendidikan / *Table of Composition of Employees based on Educational Attainment*

| Pendidikan / Education | Jumlah / Amount |
|---------------------------|-----------------|
| S2 | 3 |
| S1 | 19 |
| Diploma / Diploma | 7 |
| SLTA / Senior High School | 41 |
| Lain-lain / Other | 4 |
| Jumlah / Amount | 74 |

Tabel Komposisi Karyawan berdasarkan Jabatan / *Table of Composition of Employees based on Position Attainment*

| Jabatan / Position | Jumlah / Amount |
|-----------------------|-----------------|
| Manajer / Manager | 4 |
| Staf / Staff | 47 |
| Bukan Staf / No Staff | 23 |
| Jumlah / Amount | 74 |

Tabel Komposisi Karyawan berdasarkan Usia / *Table of Composition of Employees based on Age Attainment*

| Usia (Tahun) / Age (Year) | Jumlah / Amount |
|---------------------------|-----------------|
| < 25 | 2 |
| 26-40 | 26 |
| > 40 | 46 |
| Jumlah / Amount | 74 |

Tanggung Jawab Sosial Perusahaan (CSR)

Corporate Social Responsibility (CSR)



Perseroan melaksanakan program Tanggung Jawab Sosial (“CSR”) meliputi aspek kegiatan diantaranya; aspek sosial kemasyarakatan, aspek lingkungan hidup serta aspek ketenagakerjaan, kesehatan dan keselamatan kerja. Pada 2022 Perseroan mengeluarkan biaya sebesar Rp 19.650.000 untuk seluruh program CSR. Perseroan mewujudkan CSR melalui kegiatan-kegiatan sebagai berikut:

- a. Aspek Pengembangan Sosial dan Kemasyarakatan
 - Memberikan bantuan sosial kepada masyarakat terdampak bencana kesehatan (pandemi).
 - Memberikan bantuan sosial kepada masyarakat sekitar operasi berupa sumbangan, termasuk bantuan kepada keluarga karyawan yang mengalami kesulitan.
- b. Aspek Lingkungan Hidup

Untuk menjalankan usahanya, Perusahaan selalu berusaha tetap memperhatikan lingkungan hidup sekitar. Kepedulian terhadap lingkungan dilakukan dengan penghematan penggunaan listrik pada jam kerja, melalui pembatasan secara ketat, penghematan air, mengurangi penggunaan kertas dalam aktivitas operasional dengan beralih kepada pola elektronik, mengurangi penggunaan plastik, menjaga kebersihan lingkungan sekitar area Perseroan, bantuan rutin pelaksanaan fogging bagi warga sekitar.

The Company implements the Corporate Social Responsibility (“CSR”) cover aspects of activities, aspects of social and community development, aspects of living environment, and aspects of employment practices occupational health and safety. In 2022 the Company spent total of Rp. 19.650.000 for all CSR. The Company realizes CSR through the following activities as follows:

- a. Aspects of Social and Community Development
 - Provide social assistance to the community to disaster affected of pandemic.
 - Provide social assistance to the community around the area in the form of donations, including assistance to families of employees who are experiencing difficulties, especially those affected by the pandemic.
- b. Aspects of Living environment

To run its business, the Company always strives continues to pay attention to the surrounding environmet. Concern for the environment was carried out by saving electricity use during working hours through strict restrictions on the use of unused light, saving water, reducing paper usage in operational activities and switching to elektronik patterns, to reduce the use of plastics, keeping the environment around the Company’s area clean from waste/garbage, providing assistance for fogging for local community.

Tanggung Jawab Sosial Perusahaan (CSR) Corporate Social Responsibility (CSR)

c. Aspek Praktek Ketenagakerjaan, Kesehatan dan Keselamatan Kerja
Karyawan merupakan salah satu aset penting kami. Perseroan memberikan pelatihan/pengembangan kepada karyawan untuk meningkatkan kompetensi. Perseroan mendukung kesetaraan gender dalam menjalankan aktivitasnya, dengan memberikan kesempatan yang sama menerima karyawan. Perekrutan karyawan tanpa adanya diskriminasi gender, suku, ras, agama dan lainnya. Tingkat perpindahan karyawan sangat kecil karena setiap unit usaha telah memiliki peran masing-masing. Karyawan juga diikutkan kepesertaan BPJS Ketenagakerjaan dan kesehatan sebagai bentuk perlindungan bagi tenaga kerja.
Perseroan mendukung zero accident melalui; penyediaan Alat Pelindung Diri (APD) (seperti helm, sarung tangan, masker, sepatu, kacamata dan lain-lain), Aalat Pemadam Api Ringan (APAR). Terkait pandemi Covid-19, Perseroan menerapkan protokol kesehatan sesuai standar Pemerintah seperti memakai masker, menjaga jarak dan mencuci tangan, menerapkan sistem kerja dari rumah (WFH) dan pengaturan jadwal kerja karyawan.

c. Aspects of Employment Practices, Occupational Health and Safety
Employees are one of the significant assets of us. The Company provide training/development to employees to improve to competency. The Company supports gender equality in carrying out its activities to receive employment. Recruitment of employees without discrimination of gender, ethnicity, rase, religion, etc. The level of eployee movement is very small because each business unit has its own role. The Employees are also included as members of BPJS for employment and health as protection for workers.
The Company support of zero accident through; providing of Personal Protective Equipment (PPE), Light Fire Extinguisher (LFE). Related to the Covid-19 pandemi, the Company implements health protocols according to goverment standars such as wearing masks, maintaining distance and washing hands, implementing a work from home (WFH) system, and setting employee work schedules.



Gambar Kegiatan Sosial Perusahaan / Pictures of Corporate Social Activity

Sanksi Administrasi

Tabel Informasi mengenai sanksi administratif adalah sebagai berikut:

Administrative Sanction

Table of information of administrative as follows:

| Tanggal / Date | Otoritas / Regulator Authority / Regulator | Uraian / Description |
|-----------------------------|--|---|
| 10 Jan 2022 / Jan 10, 2022 | Bursa Efek Indonesia / Indonesia Stock Exchnage | Peringatan tertulis II atas keterlambatan Laporan Keuangan per 30 September 2021 / <i>Written warning II for the late in Financial Statements as of September 30, 2021.</i> |
| 8 Feb 2022 / Feb 8, 2022 | Bursa Efek Indonesia / Indonesia Stock Exchnage | Peringatan tertulis III atas keterlambatan Laporan Keuangan per 30 September 2021 / <i>Written warning III for the late in Financial Statements as of September 30, 2021.</i> |
| 16 Feb 2022 / Feb 16, 2022 | Bursa Efek Indonesia / Indonesia Stock Exchnage | Penghentian sementara perdagangan efek sehubungan belum melakukan pembayaran biaya pencatatan tahunan tahun 2022 / <i>Temporary suspension of securities trading in connection with not paying the 2022 annual listing fee.</i> |
| 1 Mar 2022 / Mar 1, 2022 | Bursa Efek Indonesia / Indonesia Stock Exchnage | Penghentian sementara perdagangan efek Perseroan atas keterlambatan penyampaian Laporan Keuangan Interim per 30 September 2021 / <i>Temporary suspension of trading in the Company's securities for the delay in submitting the Interim Financial Report as of 30 September 2021.</i> |
| 12 Mei 2022 / May 12, 2022 | Bursa Efek Indonesia / Indonesia Stock Exchnage | Peringatan Tertulis I atas keterlambatan Laporan Keuangan per 31 Desember 2021 / <i>Written warning I for the late in Financial Statements as of Desember 31, 2021.</i> |
| 22 Juli 2022 / Jul 22, 2022 | Otoritas Jasa Keuangan / Financial Service Authority | Teguran pertama pembayaran pungutan OJK tahap II tahun 2022 / <i>The first warning for the payment of OJK levies phase II in 2022.</i> |
| 1 Sep 2022 / Sep 1, 2022 | Otoritas Jasa Keuangan / Financial Service Authority | Teguran kedua pembayaran pungutan OJK tahap II tahun 2022 / <i>The second warning for the payment of OJK levies phase II in 2022.</i> |
| 19 Okt 2022 / Okt 19, 2022 | Otoritas Jasa Keuangan / Financial Service Authority | Teguran pertama pembayaran pungutan OJK tahap III tahun 2022 / <i>The first warning for the payment of OJK levies phase III in 2022.</i> |
| 14 Nov 2022 / Nov 14, 2022 | Bursa Efek Indonesia / Indonesia Stock Exchnage | Peringatan tertulis I atas keterlambatan Laporan Keuangan per 30 Juni 2022 / <i>Written warning I for the late in Financial Statements as of June 30 2022.</i> |
| 25 Nov 2022 / Nov 25, 2022 | Otoritas Jasa Keuangan / Financial Service Authority | Teguran kedua pembayaran pungutan OJK tahap III tahun 2022 / <i>The second warning for the payment of OJK levies phase III in 2022.</i> |
| 8 Des 2022 / Des 8, 2022 | Bursa Efek Indonesia / Indonesia Stock Exchnage | Peringatan tertulis I atas keterlambatan Laporan Keuangan per 30 September 2022 / <i>Written warning I for the late in Financial Statements as of September 30, 2022.</i> |

**Penerapan Pedoman Tata Kelola
 Perusahaan Yang Baik**

***The Application of the Guidance
 of the Good Corporate
 Governance***

Tabel prinsip-prinsip Tata Kelola / *Table of Governance Principles*

| Prinsip-prinsip Tata Kelola Governance Principles | Rekomendasi Recommendation | Implementasi implementation |
|---|---|--|
| <p>Prinsip 1 Meningkatkan Nilai Penyelenggaraan Rapat umum Pemegang Saham (RUPS)/</p> <p><i>Principle 1 Increase Value the General Meeting Shareholders</i></p> | <p>1. Cara atau prosedur teknis pengumpulan suara (voting) baik secara terbuka maupun tertutup yang mengedepankan independensi, dan kepentingan Pemegang Saham.</p> <p><i>Technical method or procedure for voting, both openly and privately, that prioritizes independence and the interests of shareholders.</i></p> <p>2. Anggota Direksi dan anggota Dewan Komisaris hadir dalam RUPS Tahunan. <i>Members of the BOD and members of the BOC attend the Annual GMS.</i></p> <p>3. Ringkasan risalah RUPS tersedia dalam Situs Web paling sedikit selama 1 (satu) tahun <i>Summary of GMS's minutes of meeting is available in website at least 1 year</i></p> | <p>Pengambilan keputusan pada setiap agenda dilakukan dengan pemungutan suara lisan, Pemegang Saham/Kuasanya diberikan kesempatan untuk mengangkat tangan, bagi Yang tidak setuju, notaris akan mencatat suara yang tidak setuju terhadap agenda RUPS.</p> <p>Keterangan: Terpenuhi</p> <p><i>Decision making on each agenda is carried out by verbal voting, Shareholders/proxies are given the opportunity to raise their hands for those who disagree. The Notary will record the votes that disagree with the proposed AGMS agenda.</i></p> <p><i>Description: Complied</i></p> <p>RUPS Tahunan Perseroan tanggal 15 September 2021 dihadiri 100% Direksi.</p> <p>Keterangan: Penjelasan</p> <p><i>The Company's Annual GMS on September 15, 2021 was attended by 100% of the Board of Directors.</i></p> <p><i>Description: Explanation</i></p> <p>Ringkasan Risalah RUPS telah dimuat dalam Situs web Perseroan.</p> <p>Keterangan: Terpenuhi</p> <p><i>Summary of GMS minutes has been uploaded on the Company's website.</i></p> <p><i>Description: Complied</i></p> |

TATA KELOLA PERUSAHAAN YANG BAIK

Good Corporate Governance

Penerapan Pedoman Tata Kelola Perusahaan

The Application of the Guidance of the Good Corporate Governance

| Prinsip-prinsip Tata Kelola Governance Principles | Rekomendasi Recommendation | Implementasi implementation |
|--|--|---|
| <p>Prinsip 2 Meningkatkan Kualitas Komunikasi Perseroan Terbuka dengan Pemegang Saham atau Investor.</p> <p><i>Principle 2 Increase the Public Company's Communication Quality with Shareholders or Investors.</i></p> | <ol style="list-style-type: none"> Memiliki kebijakan komunikasi dengan Pemegang Saham atau Investor/ <i>Public Company has a communication policy with Shareholders or Investors</i> Mengungkapkan kebijakan komunikasi Perseroan dengan Pemegang saham atau Investor dalam Situs Web / <i>Discloses the communication policy with Shareholders or Investors in Website</i> | <p>Kebijakan Komunikasi dengan Pemegang Saham atau investor dapat melalui pertemuan, paparan publik dan RUPS.</p> <p>Keterangan: Terpenuhi</p> <p><i>Communication policy with the Shareholders and investors through one on more meeting, public expose and GMS.</i></p> <p><i>Description: Complied</i></p> <p>Perseroan tidak/belum memiliki kebijakan khusus mengenai komunikasi dengan Pemegang Saham atau Investor dalam situs web Perseroan, namun kami berusaha menyediakan informasi-informasi penting Perseroan dalam situs web. Komunikasi secara langsung dapat dilakukan melalui Sekretaris Perusahaan.</p> <p>Keterangan: Penjelasan</p> <p><i>The Company does not/does not have a specific policy regarding communication with Shareholders or Investors on the Company's website, but we try to provide important Company information on the website. Direct communication can be done through the Corporate secretary.</i></p> <p><i>Description: Explain</i></p> |

TATA KELOLA PERUSAHAAN YANG BAIK

Good Corporate Governance

Penerapan Pedoman Tata Kelola Perusahaan

The Application of the Guidance of the Good Corporate Governance

| Prinsip-prinsip Tata Kelola Governance Principles | Rekomendasi Recommendation | Implementasi implementation |
|--|---|---|
| <p>Prinsip 3 Memperkuat Keanggotaan dan Komposisi Dewan Komisaris</p> <p><i>Principle 2 Strengthening the Membership and Composition of the BOC</i></p> | <p>1. Penentuan jumlah anggota Dewan Komisaris mempertimbangkan kondisi Perseroan</p> <p><i>Determination on number of Board of BOC considers on condition of the Company</i></p> <p>2. Penentuan komposisi anggota Dewan Komisaris memperhatikan keberagaman keahlian, pengetahuan, dan pengalaman yang dibutuhkan.</p> <p><i>The determination of the composition of the BOC takes into account the diversity of skills, knowledge and axperience required.</i></p> | <p>Penentuan jumlah anggota Dewan Komisaris mengacu kepada POJK No. 33/POJK.04/2014 tentang Direksi dan Dewan Komisaris Emiten atau Perusahaan Publik. Jumlah Dewan Komisaris minimal 2 (two) orang.</p> <p>Keterangan: Terpenuhi</p> <p><i>Determination of the number of the BOC refers to the POJK No. 33/POJK.04/2014 on the Board of Directors and the BOC of the Issuer or Public Company. The number of the BOC is at least 2 (two) persons.</i></p> <p><i>Description: Complied</i></p> <p>Perseroan menetapkan keberagaman keanggotaan BOC dengan komposisi berdasarkan pendidikan, pengalaman dan profesionalitas.</p> <p>Keterangan: Terpenuhi</p> <p><i>The Company establishes diversity in BOC membership based on background of education, experience and professionalism.</i></p> <p><i>Description: Complied</i></p> |
| <p>Prinsip 4 Meningkatkan Kualitas Pelaksanaan Tugas dan Tanggung Jawab Dewan Komisaris.</p> <p><i>Improve the Quality of Implementation of the BOC.</i></p> | <p>1. Dewan Komisaris mempunyai kebijakan penilaian sendiri untuk menilai kinerja Dewan Komisaris.</p> <p><i>The BOC has its own assessment policy to assess the performance of the BOC.</i></p> | <p>Prosedur penilaian Dewan Komisaris dilakukan melalui RUPS, Dewan Komisaris juga melakukan penilaian sendiri atas kinerja anggota Komisaris dan Komisaris sebagai kolejal.</p> <p>Keterangan: Penjelasan</p> <p><i>The assessment of procedure for the BOC is carried out through the GMS, the BOC also conduct a self assessment on the performance of each member of the BOC and the BOC a a collegial.</i></p> <p><i>Description: Explain</i></p> |

Penerapan Pedoman Tata Kelola Perusahaan

The Application of the Guidance of the Good Corporate Governance

| Prinsip-prinsip Tata Kelola Governance Principles | Rekomendasi Recommendation | Implementasi implementation |
|---|---|---|
| | <p>2. Kebijakan penilaian sendiri untuk menilai kinerja Dewan Komisaris, diungkapkan melalui Laporan Tahunan Perseroan.</p> <p><i>The self assessment policy to assess the performance of the BOC, disclosed through the Annual Report of the Company.</i></p> | <p>Prosedur penerapan penilaian sendiri kinerja Dewan Komisaris telah disampaikan dalam Laporan Tahunan ini di Bab tata Kelola Perusahaan pada bagian Dewan Komisaris</p> <p>Keterangan: Terpenuhi</p> <p><i>The procedure for implementing the self-assessment of the performance of the Board of Commissioners has been presented in this Annual Report in the Corporate Governance Chapter of the Board of Commissioners section</i></p> <p><i>Description: Complied</i></p> |
| | <p>3. Dewan Komisaris mempunyai kebijakan terkait pengunduran diri anggota Dewan Komisaris apabila terlibat dalam kejahatan keuangan.</p> <p><i>The BOC has a policy related to the resignation of members of the BOC when they are involved in financial crimes.</i></p> | <p>Ketentuan mengenai pengunduran diri anggota Dewan Komisaris apabila terlibat kejahatan keuangan, dituangkan secara tidak langsung dalam Anggaran Dasar Perseroan pasal 22 ayat 9, dimana jabatan anggota Dewan Komisaris berakhir apabila; mengundurkan diri sesuai ketentuan yang berlaku, tidak lagi memenuhi persyaratan perundang-undangan yang berlaku.</p> <p>Keterangan: Terpenuhi</p> <p><i>Provisions regarding the resignation of a member of the Board of Commissioners if involved in a financial crime are stated indirectly in the Company's Articles of Association article 22 paragraph 9, where the position of a member of the Board of Commissioners ends if; resigns in accordance with applicable regulations, no longer meets the requirements of applicable laws and regulations.</i></p> <p><i>Description: Complied</i></p> |

TATA KELOLA PERUSAHAAN YANG BAIK

Good Corporate Governance

Penerapan Pedoman Tata Kelola Perusahaan

The Application of the Guidance of the Good Corporate Governance

Prinsip-prinsip Tata Kelola Governance Principles

Rekomendasi Recommendation

Implementasi implementation

4. Dewan Komisaris atau Komite yang menjalankan fungsi Nominasi dan Remunerasi menyusun kebijakan suksesi dalam proses Nominasi anggota Direksi.

The Board of Commissioners or the Committee that carries out the Nomination and Remuneration function formulates a succession policy in the process of nominating members of the Board of Directors.

Hingga Laporan Tahunan ini diterbitkan Perseroan belum memiliki Komite Remunerasi dan Nominasi. Alasannya karena fungsi ini masih dapat dijalankan dengan baik oleh Dewan Komisaris, dan salah satu fungsinya adalah mengkaji calon anggota Direksi dan Komisaris yang memenuhi syarat.

Keterangan: Terpenuhi

As off the issuance of this Annual Report the Company has not established any Remuneration and Nomination Committee. The reason in that the Board of Commissioners is able to properly undertake such function and one of its functions is Review of qualified candidates as members of the Board of Directors and the Board of Commissioners.

Description: Complied

Prinsip 5 Memperkuat Keanggotaan dan Komposisi Direksi

Principle 5 Strengthen the Membership and Composition of the BOD

1. Penentuan jumlah anggota Direksi mempertimbangkan kondisi Perseroan serta efektivitas dalam pengambilan keputusan.

Determination the number of members of the BOD to consider the Company's condition and effectiveness in decision making.

Penentuan jumlah anggota Direksi mengacu kepada POJK No. 33/POJK.04/2014 tentang Direksi dan Dewan Komisaris Emiten atau Perusahaan Publik. Jumlah anggota Direksi sekurang-kurangnya 2 (dua) orang.

Keterangan: Terpenuhi

Determination of the number of the BOD of refers to the POJK No. 33/POJK.04/2014 on the BOD and the BOC of the Issuer of Public Company. The number of members of the BOD is at least 2 (two) persons.

Description: Complied

TATA KELOLA PERUSAHAAN YANG BAIK

Good Corporate Governance

Penerapan Pedoman Tata Kelola Perusahaan

The Application of the Guidance of the Good Corporate Governance

| Prinsip-prinsip Tata Kelola Governance Principles | Rekomendasi Recommendation | Implementasi implementation |
|---|--|--|
| | <p>2. Penentuan komposisi anggota Direksi memperhatikan keberagaman keahlian, pengetahuan, dan pengalaman yang dibutuhkan.</p> <p><i>Determination of the composition of members of the BOD to observe, the diversity of skill, knowlwdge, and experience required.</i></p> <p>3. Anggota Direksi yang membawahi bidang akuntansi atau keuangan memiliki keahlian dan/atau pengetahuan di bidang akuntansi</p> <p><i>Members of the BOD in charge of the accounting or finance has expertise and/or knowledge in accounting.</i></p> | <p>Anggota Direksi Perseroan memiliki latar belakang yang berbeda-beda karena dipilih dengan memperhatikan keberagaman keahlian, pengetahuan, dan pengalaman sesuai tugas dan tanggung jawab.</p> <p>Keterangan: Terpenuhi</p> <p><i>The BOD's member of the Company has different background, because selected by taking into coderation the diversity of skill, knowlwdge, and experience in line with their duties and responsibilities.</i></p> <p><i>Description: Complied</i></p> <p>Salah satu Direktur Perseroan membawahi bidang akuntansi dan keuangan memiliki latar belakang pendidikan dan pengalaman di bidang tersebut, hal ini dapat dilihat pada profil Direksi.</p> <p>Keterangan: Terpenuhi</p> <p><i>One of the Company's Directors in charge of accounting and finance has an educational background and experience in this field, this can be seen in the profile of the BOD</i></p> <p><i>Description: Complied</i></p> |
| <p>Prinsip 6 Meningkatkan Kualitas Pelaksanaan Tugas dan tanggung Jawab Direksi</p> <p><i>Principle 6 Improving the quality of duties and Responsibilities of the BOD</i></p> | <p>1. Direksi mempunyai kebijakan penilaian sendiri untuk menilai kinerja Direksi.</p> <p><i>The BOD has a self assessment policy to assess the performance of the BOD.</i></p> | <p>Direksi melakukan penilaian mandiri atas kinerja mereka. Penilaian juga dilakukan oleh Dewan Komisaris dan disampaikan kepada RUPS.</p> <p>Keterangan: Terpenuhi</p> <p><i>The BOD conduct a through self-assessment of their performance. The assessment also conduct by BOC and presented to the GMS.</i></p> <p><i>Description: Complied</i></p> |

Penerapan Pedoman Tata Kelola Perusahaan

The Application of the Guidance of the Good Corporate Governance

| Prinsip-prinsip Tata Kelola Governance Principles | Rekomendasi Recommendation | Implementasi implementation |
|---|---|-------------------------------------|
| <p>2. Kebijakan penilaian sendiri untuk menilai kinerja Direksi diungkapkan melalui Laporan Tahunan.</p> <p><i>The self assessment policy to assess the performance of the BOD is disclosed through Annual Report.</i></p> | <p>Penilaian sendiri kinerja Dewan Direksi telah disampaikan dalam Laporan Tahunan ini di Bab tata Kelola Perusahaan pada bagian Dewan Direksi</p> <p>Keterangan: Terpenuhi</p> <p><i>The self-assessment of the performance of the BOD has been presented in this Annual Report in the Corporate Governance Chapter of the Board of Directors section</i></p> | |
| <p>3. Direksi mempunyai kebijakan terkait pengunduran diri anggota Direksi apabila terlibat dalam kejahatan keuangan.</p> <p><i>The BOD has a resignation policy of members of the BOD if they are involved in a financial crime.</i></p> | <p>Ketentuan mengenai pengunduran diri anggota Dewan Direksi apabila terlibat kejahatan keuangan, dituangkan secara tidak langsung dalam Anggaran Dasar Perseroan pada 19 ayat 10, dimana jabatan anggota Dewan Direksi berakhir jika; mengundurkan diri sesuai ketentuan yang berlaku, tidak lagi memenuhi persyaratan perundang-undangan yang berlaku.</p> <p>Keterangan: Terpenuhi</p> <p><i>Provisions regarding the resignation of a member of the BOD if involved in a financial crime are stated indirectly in the Company's Articles of Association article 19 paragraph 10, where the position of a member of the BOD ends if; resigns in accordance with applicable regulations, no longer meets the requirements of applicable laws and regulations.</i></p> | |
| | | <p><i>Description: Complied</i></p> |

TATA KELOLA PERUSAHAAN YANG BAIK

Good Corporate Governance

Penerapan Pedoman Tata Kelola Perusahaan

The Application of the Guidance of the Good Corporate Governance

| Prinsip-prinsip Tata Kelola Governance Principles | Rekomendasi Recommendation | Implementasi implementation |
|---|--|---|
| <p>Prinsip 7 Meningkatkan Aspek Tata Kelola Perusahaan Melalui Partisipasi Pemangku Kepentingan</p> <p><i>Principle 7 Improving Aspects of Good Corporate Governance (GCG) through Stakeholders Participation</i></p> | <p>1. Perseroan memiliki kebijakan untuk mencegah terjadinya insider trading.</p> <p><i>The Company has a policy to prevent the occurrence of insider trading.</i></p> <p>2. Perseroan memiliki kebijakan anti korupsi dan anti fraud.</p> <p><i>The Company has an anti corruption policy and anti fraud.</i></p> | <p>Perseroan belum mengatur secara spesifik mengenai kebijakan pencegahan insider trading, namun pencegahan terhadap terjadinya insider trading Perseroan dilakukan dengan memberikan wawasan/penyuluhan kepada karyawan terkait insider trading guna menghindari tindakan yang dapat menyebabkan benturan kepentingan individu dan kepentingan Perseroan.</p> <p>Keterangan: Penjelasan</p> <p><i>The Company has not been regulated specifically the policy on preventing insider trading, however Prevention of the Company's insider trading is carried out by providing insight/counseling to employees related to insider trading, to avoid any action that may cause conflict of interest between individuals and the interest of the Company.</i></p> <p><i>Description: Explanation</i></p> <p>Perseroan selalu berkomitmen mendukung kebijakan anti korupsi dan anti penipuan dengan memberikan pemahaman secara berkala kepada semua Organ Perseroan untuk mencegah terjadinya korupsi di lingkungan Perseroan.</p> <p>Keterangan: Penjelasan</p> <p><i>The Company always committed to supports anti corruption and anti fraud policies by providing an understanding on a regular basis to all Company Organs to preventing corruption in the Company envirement.</i></p> <p><i>Description: Explanation</i></p> |

TATA KELOLA PERUSAHAAN YANG BAIK

Good Corporate Governance

Penerapan Pedoman Tata Kelola Perusahaan

The Application of the Guidance of the Good Corporate Governance

| Prinsip-prinsip Tata Kelola Governance Principles | Rekomendasi Recommendation | Implementasi implementation |
|--|---|---|
| <p>3. Perseroan memiliki kebijakan tentang seleksi dan peningkatan kemampuan pemasok atau vendor.</p> <p><i>The Company has a policy on the selection and upgrading of suppliers or vendors.</i></p> | <p>Secara internal Perseroan menetapkan kebijakan tentang seleksi pemasok dan vendor yang diserahkan kepada divisi usaha masing-masing. Evaluasi rutin dari setiap kontrak klien merupakan bagian dari upaya Perseroan dalam seleksi dan peningkatan kemampuan Pemasok dan Vendor. Pemilihan dilakukan berdasarkan kualitas terbaik dari Pemasok atau Vendor sebagai pertimbangan utama Perusahaan dalam menentukan Pemasok dan Vendor.</p> | <p>Keterangan: Terpenuhi</p> <p><i>ARTI Internally the Company establishes policy on selection and supplier capability and Vendor capabilities which is submitted to the respective business divisions. Regular evaluation of each client contract is part of the Company's effort in selection and Supplier capability and Vendor Capabilities. The selection is based on the best quality by Suppliers and Vendors is the Company's main consideration in determining Supplier and Vendors.</i></p> |
| <p>4. Perseroan memiliki kebijakan tentang pemenuhan hak-hak Kreditur.</p> <p><i>The Company has a Creditur rights fulfillment policy.</i></p> | <p>Setiap kerjasama yang dilakukan Perseroan dengan Kreditur selalu dituangkan dalam suatu dokumen kesepakatan tertulis, sesuai peraturan perundang-undangan yang berlaku.</p> | <p>Keterangan: Terpenuhi</p> <p><i>Every cooperation carried out by the Company with Creditors is always stated in a written agreement document, in accordance with the applicable laws and regulations.</i></p> |
| | | <p><i>Description: Complied</i></p> |

TATA KELOLA PERUSAHAAN YANG BAIK

Good Corporate Governance

Penerapan Pedoman Tata Kelola Perusahaan

The Application of the Guidance of the Good Corporate Governance

| Prinsip-prinsip Tata Kelola Governance Principles | Rekomendasi Recommendation | Implementasi implementation |
|--|----------------------------|--|
| <p>5. Perseroan memiliki sitem <i>whistleblowing</i>.</p> <p><i>The Company has a whistleblowing policy.</i></p> | <p>kebijakan</p> <p>a</p> | <p>Sistem Pelaporan Pelanggaran merupakan sistem dalam mengungkapkan pelanggaran yang terjadi di lingkungan Perusahaan, untuk semua karyawan, BOD dan BOC. Cara penyampaian Laporan Pelanggaran, pelaporan dapat menyampaikan pengaduan pelanggaran di PT. Ratu Prabu Energi, Tbk dalam bentuk surat tertutup dan rahasia dengan identitas yang jelas, pengaduan disampaikan kepada pimpinan (manajemen) Perseroan, disertai dengan bukti yang memadai.</p> <p>Perseroan akan menindaklanjuti Pengaduan Pelanggaran sesuai ketentuan yang berlaku, bila hasil investigasi terbukti melakukan pelanggaran, Perseroan akan memberikan sanksi sesuai ketentuan yang berlaku. Sanksi dapat berupa teguran lisan, surat Peringatan I, II, III, hingga penghentian hubungan kerja.</p> <p>Keterangan: Terpenuhi</p> <p><i>Whistlebloming System is a system that revealing violation occured within the Company, to all employees. BOD and BOC. Mechanism of submitting violation report, the whistleblower may submit of violations at PT. Ratu Prabu Energi, Tbk in the form of a private and confidential with a clear identity which is accompanied by adequate evidence.</i></p> <p><i>The Company wuill follow up complaints in accordance with the guidelines, if the investigation results prove that the violation, the Company will impose sanction in accordance with applicable regulations. Sanction can be verbal warning, warning letters I, III and II, until the termination of employment.</i></p> <p><i>Description: Complied</i></p> |

TATA KELOLA PERUSAHAAN YANG BAIK

Good Corporate Governance

Penerapan Pedoman Tata Kelola Perusahaan

The Application of the Guidance of the Good Corporate Governance

| Prinsip-prinsip Tata Kelola Governance Principles | Rekomendasi Recommendation | Implementasi implementation |
|--|--|---|
| | <p>6. Perseroan memiliki kebijakan pemberian insentif jangka panjang kepada Direksi dan karyawan.</p> <p><i>The Company has a policy of providing long term incentives to the Directors and employees.</i></p> | <p>ARTI belum memiliki kebijakan khusus mengenai pemberian insentif jangka panjang Direksi dan Karyawan.</p> <p>Keterangan: Penjelasan</p> <p><i>ARTI does not have a specific policy regarding the long time incentive for Directions and Employees.</i></p> <p><i>Description: Explanation</i></p> |
| <p>Prinsip 8 Meningkatkan Pelaksanaan Keterbukaan Informasi</p> <p><i>Improving the Implementation of Openness Information</i></p> | <p>1. Perseroan memanfaatkan penggunaan teknologi informasi secara lebih luas selain Situs Web sebagai media keterbukaan informasi.</p> <p><i>The Company utilizing the use of information technology more widely the Website as a medium of information disclosure.</i></p> <p>2. Laporan Tahunan Perseroan mengungkapkan Pemilik Manfaat akhir dalam kepemilikan saham Perseroan paling sedikit 5% (lima persen), selain pengungkapan pemilik manfaat akhir dalam kepemilikan saham Perseroan melalui Pemegang Saham Utama dan Pengendali.</p> | <p>Selain Situs Web sebagai media Keterbukaan Informasi, Perseroan memanfaatkan penggunaan teknologi informasi secara lebih luas seperti; penggunaan serba elektronik (e-mail) dalam pengiriman Surat atau Dokumen, hal ini dimungkinkan karena adanya fasilitas internet, penggunaan sistem atau aplikasi akuntansi, dan penggunaan internet banking.</p> <p>Keterangan: Terpenuhi</p> <p><i>In addition to Website as a media opens, the Compay utilized the use of information technology more widely such as; the use of all electronic (e-mail) in sending letter or documents, use of accounting system or applications, and use of internet banking. These are possible because of internet facilities.</i></p> <p><i>Description: Complied</i></p> <p>Perseroan mengungkapkan Pemilik Manfaat Akhir dalam bab Profil Perseroan bagian Informasi Saham dalam Laporan Tahunan ini.</p> <p>Keterangan: Terpenuhi</p> |

Permasalahan Hukum dan Informasi Material

Selama tahun 2022, tidak ada kasus hukum yang dihadapi PT. Ratu Prabu Energi, Tbk, Dewan Komisaris dan Direksi. Meskipun demikian sejak tahun 2020 dilakukan penyelesaian Utang Perseroan dan Anak Perusahaan dengan AYDA kepada PT. Bank Mega, Tbk. Penyelesaian ini merupakan tindak lanjut dari Putusan Perdamaian (Homologasi) dengan No. Putusan 175/Pdt.Sus-PKPU/2019/PN.Niaga.Jkt.Pst dari Pengadilan Niaga Jakarta Pusat di Jakarta pada tanggal 16 Desember 2019, sebagaimana yang telah kami sampaikan dalam Pelaporan Tahunan Perseroan tahun lalu.

Legal Disputes and Material Information

During 2022, there were no legal cases faced by the Company nor the Board of Commissioners and Directors. However, since in 2020, the Company and Subsidiaries' Debts were settled with AYDA to PT. Bank Mega, Tbk. This settlement is a follow-up to the Peace Decision (Homologation) with Decision No. 175/Pdt.Sus-PKPU/2019/PN.Niaga.Jkt.Pst from the Central Jakarta Commercial Court in Jakarta on December 16, 2019, as we have conveyed in The Company's Annual Report last year.

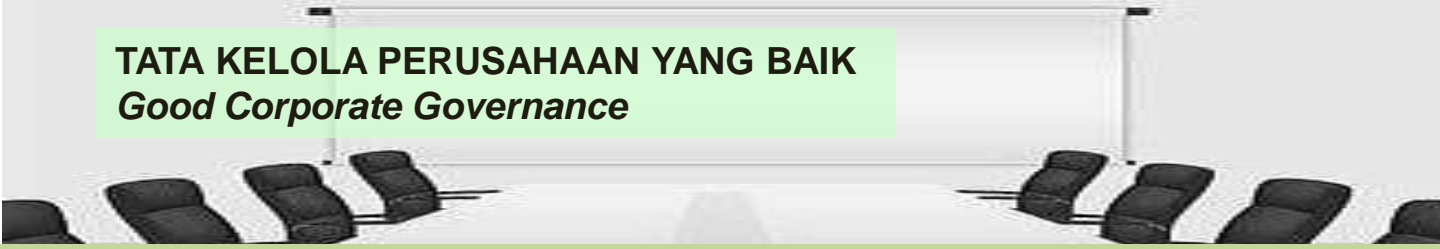

Kebijakan Kualitas, Kesehatan, Keselamatan dan Perlindungan Lingkungan (HSE)

Quality, Health, Safety and Environment Policy (HSE)

Perseroan yakin bahwa keberhasilan jangka panjang Perusahaan bergantung pada kemampuan untuk secara pro-aktif mengelola aspek-aspek kesehatan, keselamatan kerja dan lingkungan (HSE). Perseroan mewajibkan setiap karyawannya untuk menghentikan setiap pekerjaan yang membahayakan kesehatan, keselamatan kerja dan lingkungan. Seluruh jajaran manajemen dan karyawan PT. Ratu Prabu Energi, Tbk., berkomitmen untuk:

- 1) Memelihara suatu kultur organisasi yang menghargai kontribusi setiap individu terhadap tujuan kepada perbaikan yang berkesinambungan.
- 2) Mengembangkan kemampuan karyawan sebagai aset terbesar Perseroan untuk mencapai suatu kesuksesan.
- 3) Memberikan pelatihan kepada karyawan tentang semua prosedur yang relevan mengenai kesehatan, keselamatan dan pelestarian lingkungan kerja.
- 4) Mengidentifikasi bahaya-bahaya operasi dan mengelola resiko-resiko pada suatu tingkatan yang memastikan integritas dari operasi, keselamatan setiap orang dan perlindungan lingkungan.
- 5) Mengurangi perilaku yang tidak aman dengan mengadakan pelatihan dan mempromosikan program kartu intervensi bahaya dan program kepemimpinan keselamatan.
- 6) Bekerja dengan cara-cara yang mencegah polusi dan tumpahan minyak, mengurangi limbah dan mempromosikan daur ulang untuk menghemat sumber daya.
- 7) Memastikan integritas dari aset-aset Perusahaan melalui operasi-operasi yang profesional dan kegiatan-kegiatan pemeliharaan yang baik.

The Company make sure that the long-term success depends on our ability to proactively manage the health, safety and environmental (HSE) aspects of our business. Every employee is not only empowered but obligated to stop a job that places the health and safety of people and environment at risk. All management and employee of PT. Ratu Prabu Energi, Tbk are committed to:

- 1) Maintaining an organizational culture that respects everyone's individual contribution towards our goal of continuous improvement.
- 2) Developing competence of employee as our greatest asset to achieving success.
- 3) Training our employee with all the relevant procedures for health, safety and conservation of the environment.
- 4) Identifying operational hazards and managing the risks to a level that ensures integrity of the operation, safety of people and environmental protection.
- 5) Reducing unsafe behaviors by training the organization in promoting Hazard Intervention Card (HIC) & Safety Leadership Programs.
- 6) Working in a manner that prevents pollution & oil spills, reduces waste and promotes recycling to conserve resources.
- 7) Ensuring integrity of the company's assets through professional operations and sound maintenance practices.

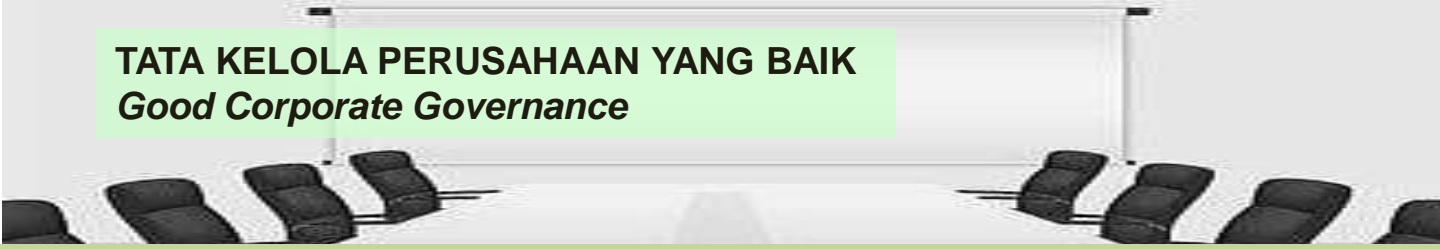

Kebijakan Kualitas, Kesehatan, Keselamatan dan Perlindungan Lingkungan (HSE)

Quality, Health, Safety and Environment Policy (HSE)

- 8) Memenuhi semua perundang-undangan tentang kesehatan, keselamatan kerja dan perlindungan lingkungan yang relevan dan persyaratan lain yang disetujui.
- 9) Menginvestigasi semua insiden, near misses, dan ketidaklayakan yang teridentifikasi pada saat berlangsungnya aktivitas audit dan inspeksi di tempat kerja.
- 8) Complying with all relevant health, safety & environmental legislation and other agreed requirement.
- 9) Investigating of all incidents, near-misses and non-conformance identified during the course of audits and inspections of the workplace.

Akses Informasi

Berbagai informasi yang berkaitan dengan Perseroan dapat diakses melalui situs: www.ratuprabuenergi.com.

Information Access

Various information relating to the Company are accessible through website address www.ratuprabuenergi.com.

ANALISIS DAN PEMBAHASAN MANAJEMEN

Management Discussion and Analysis

| | |
|-----------|--|
| 75 | Tinjauan Ekonomi Global – <i>Global Economic Overview</i> |
| 75 | Aspek Pemasaran – <i>Marketing Aspects</i> |
| 76 | Prospek Usaha dan Target 2022 – <i>2022 Business Prospects and Targets</i> |
| 76 | Tingkat Kemampuan Membayar Utang – <i>Ability to Settle Liabilities</i> |
| 77 | Tingkat Kolektibilitas Piutang – <i>Receivables Collectibility</i> |
| 77 | Investasi, Ekspansi dan Akuisisi Material – <i>Material Investments and Acquisitions Expansion</i> |
| 78 | Tinjauan Keuangan – <i>Financial review</i> |
| 82 | Perbandingan Target dan Realisasi – <i>Comparison between Target and Realization</i> |
| 82 | Struktur Modal – <i>Capital structure</i> |
| 83 | Informasi Pembagian Dividen – <i>Information of Dividend Distribution</i> |

ANALISIS DAN PEMBAHASAN MANAJEMEN

Management Discussion and Analysis

Tinjauan Ekonomi Global

Pandemi masih merupakan salah satu tantangan utama tahun 2022, serta konflik ketegangan geopolitik antara Rusia Ukraina yang berdampak pada melambatnya pertumbuhan ekonomi global sebesar 3,0% atau menurun dibandingkan tahun 2021 yang tumbuh sebesar 5,7%. Perlambatan ekonomi terjadi di banyak negara seperti Amerika Serikat dan Tiongkok.

Kendati demikian, perekonomian Indonesia mengalami pertumbuhan sebesar 5,31% pada tahun 2022. Angka tersebut melampaui target yang ditetapkan Pemerintah sebesar 5,3%. Tren pertumbuhan ini diharapkan dapat meningkatkan aktivitas ekonomi nasional. Semakin membaiknya penanganan pandemi di Indonesia tahun 2022, Pemerintah masih terus menerapkan protokol kesehatan, program vaksinasi dan di akhir tahun 2022 dilakukan pencabutan Pemberlakuan Pembatasan Kegiatan Masyarakat (PPKM) menuju endemi.

Aspek Pemasaran

Perseroan melalui Entitas Anak yang beroperasi yaitu PT. Lekom Maras bekerjasama dengan Perusahaan-Perusahaan pertambangan, baik dengan Perusahaan yang telah lama bekerja sama maupun dengan mencari mitra bisnis baru. Kami menyadari bahwa pandemi sejak 2020 lalu telah memposisikan pada kondisi bahwa Perseroan harus bekerja lebih keras lagi sebab Perseroan telah terdampak langsung akibat hantaman Covid-19, dimana Anak Perusahaan kesulitan mendapatkan kontrak kerjasama dengan pelanggan karena Perseroan mitra juga terdampak. Entitas Anak berusaha memperluas pangsa pasar dengan mencari pelanggan-pelanggan baru yang potensial.

Gobal Economic Overview

The pandemic remained one of the main challenges in 2022, as well as the conflict triggered by geopolitical tensions between Russia-Ukraine which resulted in the slowdown in global economic growth by 3,0% or a decrease compared to 2021 which grew by 5,7%. The economic slowdown occurred in many countries such as USA and China.

Nevertheless, Indonesian economy grew by 5,1% in 2022. This figure exceeded the Government's target of 5,2%. This growth trend is expected to increase national business activity. Increasingly effective pandemic management in Indonesia 2022, the Government still continued to implement health protocols, vaccination program, and at the end of 2022 did the revocation of the Community Activity Restriction (PPKM) toward endemic.

Marketing Aspect

The Company through its subsidiary namely PT. Lekom Maras cooperates with mining Companies, both with Companies that have long work together and by looking for new partners. We realize that the pandemic since 2020 has put the Company in a position where it has to work even harder because the Company have been directly affected by the impact of Covid-19, where subsidiaries have had difficulty getting cooperation contract with clients because partner Companies are also affected. Subsidiaries are trying to expand market share, by finding new potential customers.

ANALISIS DAN PEMBAHASAN MANAJEMEN

Management Discussion and Analysis

Prospek Usaha dan Target 2022

Pertumbuhan ekonomi Indonesia yang mulai membaik tahun 2022 menjadi salah satu modal kuat untuk menumbuhkan optimisme bagi pelaku usaha. Kondisi juga didukung dengan berhasilnya penanganan pandemi Covid-19 tahun 2022.

Pada bidang energi tahun depan harga minyak diprediksi tetap tinggi setelah terdapat signal pemangkasan pasokan oleh negara-negara OPEC.

Tingkat Kemampuan Membayar Utang

Kemampuan membayar utang dapat dikur melalui beberapa rasio antara lain; rasio lancar, rasio hutang dan rasio hutang terhadap ekuitas.

Tabel rasio keuangan pokok / *Table of basic financial ratio*

| Uraian <i>Description</i> | 2022 | 2021 |
|---|-----------|-----------|
| Jumlah aset lancar/jumlah liabilitas jangka pendek (rasio lancar) <i>Current assets/total short-term liabilities (current ratio)</i> | 4,04% | 1,26% |
| Jumlah Liabilitas/Jumlah aset (rasio utang) <i>Total liabilities/total assets</i> | 125,37% | 115,28% |
| Jumlah Liabilitas/jumlah ekuitas (rasio utang terhadap ekuitas) <i>Net debt to total equity (debt to equity ratio)</i> | (494,23%) | (754,43%) |

Rasio lancar menunjukkan kemampuan memenuhi liabilitas jangka pendek tahun 2022 sebesar 4,04%, sedangkan tahun 2021 adalah sebesar 1,26%. Nilai rasio liabilitas terhadap aset pada tahun 2022 yang menunjukkan proporsi liabilitas dalam membiayai aset adalah sebesar 125,37% dibandingkan tahun 2021 sebesar 115,28%.

2022 Business Prospects and Targets

Indonesian's economic growth will start to improve in 2022 become one of the strong reason to grow optimism for business actors. Conditions are also supported with a successful handling of Covid-19 pandemic in 2022.

In the energy sector, oil prices are predicted to remain high next in next year after there was a signal to cut supply from countries of OPEC.

Ability to Settle Liabilities

The ability to repay debts are measured by several ratios among others; current ratio, debt ratio and debt to equity ratio.

ANALISIS DAN PEMBAHASAN MANAJEMEN

Management Discussion and Analysis

Tingkat Kolektibilitas Piutang

Kolektabilitas menjadi penting untuk memastikan likuiditas posisi finansial. Kas dan setara kas Perseroan pada tanggal 31 Desember 2022 dan 2021 masing-masing sebesar Rp. 800 juta dan Rp. 859 miliar. Penurunan ini karena berkurangnya secara drastis penerimaan kas dari pelanggan, penerimaan bunga, dan penerimaan dari utang lain-lain pihak berelasi.

Piutang usaha pada tahun 2022 dan 2021 masing-masing sebesar Rp. 28.556 miliar dan Rp. 1.654 miliar. Profil umur piutang usaha disajikan pada catatan 9 Laporan Keuangan Konsolidasian yang terlampir pada Laporan Tahunan ini.

Investasi, Ekspansi, dan Akuisisi Material

Tidak terjadi peristiwa material dalam hal investasi, ekspansi dan akuisisi yang dilakukan oleh Perseroan selama tahun 2022.

Receivables Collectibility

The receivables *Collectibility* is important to make sure liquidity in financial position. The Company's cash and cash equivalents as of December 31, 2022 and 2021 amounted to Rp. 800 million and Rp.859 billion respectively. This decline was due to a drastic reduction in cash receipt from customers, interest received, and proceeds from other payables to related parties.

Trade receivables in 2022 and 2021 amounted to Rp. 28.556 billion and Rp. 1.654 billion respectively. The aging profile of trade receivables is presented under no 9 of the Consolidated Financial Statements attached to this Annual Report.

Material Investments, and Acquisitions Expansions

The Company did not conduct any material investments, expansions and acquisitions in 2022.

ANALISIS DAN PEMBAHASAN MANAJEMEN

Management Discussion and Analysis

Tinjauan Keuangan

Perseroan menyusun Pembahasan dan Analisis Manajemen ini untuk memberikan gambaran mengenai data keuangan yang terkonsolidasi sebagaimana disajikan dalam Laporan Keuangan Konsolidasi Auditan Perseroan dan Entitas Anak. Laporan Keuangan Konsolidasi Perseroan untuk tahun yang berakhir pada tanggal 31 Desember 2022 dan 2021 telah diaudit oleh Kantor Akuntan Publik Drs. Ferdinand dan Rekan.

Pendapatan

Pendapatan konsolidasi Perseroan untuk tahun yang berakhir pada tanggal 31 Desember 2022 berjumlah Rp. 73.307 miliar mengalami kenaikan sebesar 1119,69% dari penjualan pada tahun 2021 sebesar Rp. 6.010 miliar. Kenaikan pendapatan karena didapatkannya kontrak-kontrak kerjasama baru dari klien melalui Entitas Anak.

Pendapatan Lain-lain (Beban)

Pendapatan lain-lain (beban) Perusahaan untuk tahun yang berakhir 31 Desember 2022 sebesar (56.631) miliar. Hal ini menunjukkan pengurangan sebesar 45,95% dari jumlah (Rp.104,768) miliar pada tahun 2021. Kondisi ini disebabkan karena turunnya beban lain-lain seperti; rugi selisih kurrs, beban penyisihan penurunan nilai persediaan dan uang muka konsultan.

Beban Usaha

Beban usaha konsolidasi bertambah sebesar 35,06% yaitu dari (Rp. 7.729) miliar (2021) menjadi (Rp. 10.438) miliar tahun 2022. Terjadinya peningkatan ini karena adanya kenaikan pada sejumlah beban umum dan administrasi seperti gaji, honorarium dan lembur, operasional dan lain-lain.

Financial Review

The Company prepared the Management's Discussion and Analysis to provide financial overview a consolidated as presented in the Audited Consolidated Financial Statements of the Company and Subsidiary Entities. The Company's Consolidated Financial statements for years ended December 31, 2022 and 2021 have been audited by the Public Accounting Firm of Drs. Ferdinand and Partners.

Revenue

The Company's revenue for the period ended December 31, 2022 amounted to Rp. 73.307 billion, a increase by 1119,69% from Rp. 6.010 billion in 2021. Increase in revenue due to obtaining new cooperation contracts from clients through Subsidiaries.

Other Income (Expenses)

Other income (expenses) for the year ended December 31, 2022 amounted to (Rp. 56.631) billion. This represents a decreased by 45,95% from Rp. (104.768) billion 2021. This condition is caused by the fall other expenses such as; foreign exchange loss, allowance for impairment expenses for inventory value and consultant advance.

Operating Expenses

Consolidated operating expenses increase by 35,06% from (Rp. 7.729) billion (2021) to (Rp. 10.438) billion (2022). The operating increase was due to a increase in the number of general and administrative expenses such as; salary, honorarium and overtime, operational, others.

ANALISIS DAN PEMBAHASAN MANAJEMEN

Management Discussion and Analysis

Tinjauan Keuangan

Laba/Rugi Kotor

Tahun 2022 Perseroan mencatat laba kotor sebesar Rp. 9.322 miliar. Sedangkan tahun 2021 mencatat rugi sebesar Rp. 22.684 milyar. Hasil ini menunjukkan peningkatan sebesar 141,09%, yang disebabkan karena meningkatnya pendapatan.

Laba/Rugi Usaha

Rugi usaha konsolidasi tahun 2022 mengalami penurunan sebesar 96,33% dibandingkan tahun sebelumnya, dimana pada tahun 2021 Perseroan mencatat rugi usaha sebesar Rp. (Rp. 30.412) miliar, sedangkan tahun 2022 Perseroan mencatat rugi usaha sebesar sebesar (Rp. 1.116) miliar. Rugi usaha yang mengalami penurunan dibandingkan tahun lalu disebabkan karena Entitas Anak mulai mendapatkan kontrak kerja dari klien.

Laba Bersih

Laba bersih konsolidasi masih mengalami rugi, dengan pengurangan rugi sebesar 57,28%, dimana pada tahun 2021 Perseroan mencatat rugi bersih sebesar Rp. 135.181 miliar, sedangkan tahun 2022 rugi sebesar Rp. 57.748 miliar. Perusahaan masih mengalami rugi namun jumlah rugi mengalami penurunan, hal ini karena Entitas Anak mulai menghasilkan pendapatan dari kontrak-kontrak dengan pelanggan.

Financial Review

Gross Profit /Loss

In 2022 the Company recorded a gross profit of Rp. 9.322 billion. Meanwhile, in 2021 it recorded a loss of Rp. 22,684 billion. These results show an increase of 141.09%, which is due to increased revenue.

Operating Income/Loss

Consolidated operating loss in 2022 decrease by 96,33% over the previous year, where in 2021 the Company recorded an operating loss of (Rp.30.412) billion, while an operating income in 2022 the Company recorded a loss from operations of (Rp.1.116). The operating loss which decreased compared to last year was due to Subsidiaries starting to obtain employment contracts from clients

Net Income

Consolidated net income is still at a loss, with a reduction in loss of 57,28%, where in 2021 the Company recorded profit of Rp. 135.181 billion, while in 2022 there was a loss of Rp. 57.748 billion. Perusahaan masih mengalami kerugian namun jumlah kerugian sudah berkurang, hal ini dikarenakan Entitas Anak sudah mulai menghasilkan pendapatan dari kontrak dengan pelanggan.

ANALISIS DAN PEMBAHASAN MANAJEMEN

Management Discussion and Analysis

Tinjauan Keuangan

Financial Review

Total Laba (Rugi) Komprehensif

Perseroan mencatat penurunan total rugi komprehensif konsolidasi sebesar 57,01% dibandingkan tahun sebelumnya. Pada tahun 2022 total rugi komprehensif konsolidasi sebesar Rp. 57.679 miliar, sedangkan tahun 2021 rugi sebesar Rp. 134.183 miliar. Perseroan masih mengalami rugi karena tahun 2022 Entitas Anak baru mulai mendapatkan kontrak kerja dari pelanggan setelah ditahun sebelumnya tidak mendapatkan kontrak kerja sama sekali sebagai dampak panjang Covid-19.

Curreny Year Comprehensive Income (loss) Total

The Company recorded a decrease in the total of consolidated current year comprehensive loss by 57,01% over the previous year. In 2022 consolidated the total of consolidated current year comprehensive loss amounted to Rp. 57.679 billion, while in 2021 loss amounted to Rp. 134.183 billion. The company is still experiencing a loss because in 2022 the Subsidiaries will only start getting work contracts from customers after the previous year they did not get any work contracts at all as a result of the long impact of Covid-19.

Aset Lancar

Aset lancar konsolidasi meningkat sebesar 233,02% yaitu dari Rp. 9.041 miliar ditahun 2021 menjadi Rp. 30.110 miliar tahun 2022. Peningkatan tersebut karena naiknya piutang usaha.

Current Assets

The Consolidated current assets decrease by 233,02% from Rp.9.041 billion in 2021 to Rp. 30.110 billion in 2022. This increase was due to an increase in account receivables.

Aset tidak Lancar

Jumlah aset tidak lancar konsolidasi Perseroan menurun sebesar 7,82% dibandingkan tahun sebelumnya. Pada tahun 2022 aset tidak lancar konsolidasi sebesar Rp. 585.088 miliar, sedangkan tahun 2022 sebesar Rp. 634.723 miliar. Penurunan ini dikarenakan; turunnya pada aset lain-lain.

Non-Current Assets

The total of consolidated non-current assets decrease by 7,82% over the previous year. In 2022 consolidated non-current asset amounted to Rp. 585.088 billion, while in 2021 amounted to Rp. 634.723 billion. This decrease is due to decrease in other assets.

Total Aset

Aset konsolidasi menurun sebesar 4,44% yaitu dari Rp. 643.765 miliar ditahun 2021 menjadi Rp. 615.198 miliar tahun 2022. Penurunan ini disebabkan karena penurunan beberapa faktor yaitu penurunan pada pajak dibayar dimuka, biaya dibayar dimuka dan uang muka, serta aset lain-lain.

Total of Assets

The Consolidated assets decrease by 4,44% from Rp. 643.765 billion in 2021 to Rp. 615.198 billion in 2022. This decrease was due to a decrease in several factors namely; prepaid tax, prepaid expenses and advances, and other assets.

ANALISIS DAN PEMBAHASAN MANAJEMEN

Management Discussion and Analysis

Tinjauan Keuangan

Liabilitas Jangka Pendek

Liabilitas jangka pendek konsolidasi meningkat sebesar 4,34% yaitu dari Rp. 714.849 miliar (2021) menjadi Rp. 745.840 miliar (2022). Terjadinya peningkatan ini karena adanya peningkatan pada utang pajak dan utang lain-lain.

Liabilitas Jangka Panjang

Liabilitas jangka panjang konsolidasi Perseroan pada tahun 2022 mengalami penurunan 6,89% dibandingkan tahun 2021 yakni sebesar Rp. 27.286 miliar, menjadi Rp. 25.407 miliar pada tahun 2022. Hal ini karena adanya penurunan pada utang usaha.

Kewajiban

Kewajiban konsolidasi Perseroan pada tahun 2022 mengalami peningkatan 3,92% dibandingkan tahun 2021 yakni sebesar Rp. 742.135 miliar, menjadi Rp. 771.248 miliar pada tahun 2022. Hal ini karena adanya peningkatan dari utang pajak, utang lain-lain dan liabilitas imbalan kerja.

Ekuitas

Jumlah ekuitas konsolidasi Perseroan menurun sebesar 58,64% dibandingkan tahun sebelumnya. Pada tahun 2022 ekuitas konsolidasi sebesar Rp. (156.049) miliar, sedangkan tahun 2021 sebesar (98.370) miliar. Penurunan ini dikarenakan semakin besarnya minus jumlah ekuitas yang dapat diatribusikan kepada pemilik entitas induk tahun 2022.

Financial Review

Short-Term Liabilities

Consolidated short-term liabilities decrease by 4,34% from Rp. 714.849 billion (2021) to Rp. 745.840 billion (2022). The operating increase was due to an increase in taxes payables and other payables.

Long-Term Liabilities

The consolidated long-term liabilities of the Company in 2022 decrease by 6,89% compared to the year 2021 amounting Rp. 27.286 billion to Rp. 25.407 billion in 2022. This is due to a decrease in account payable.

Liabilities

The consolidated liabilities of the Company in 2022 increase by 3,92% compared to the year 2021 amounting Rp. 742.135 billion to Rp. 771.248 billion in 2021. This increase was mainly from tax payables, other payables and employee benefits liability.

Equity

The total of consolidated equity decrease by 58,64% over the previous year. In 2022 consolidated equity amounted to (Rp. 156.049) billion, while in 2021 amounted to (Rp. 98.370). This decrease was due to the increasing amount of total equity attributable to owners of the parent entity 2022.

ANALISIS DAN PEMBAHASAN MANAJEMEN

Management Discussion and Analysis

Tinjauan Keuangan

Arus Kas

Arus kas konsolidasi menurun sebesar 6,87% yaitu dari Rp. 859 juta ditahun 2021 menjadi Rp. 800 juta tahun 2022. Kondisi ini akibat dari semakin besarnya pembayaran kas kepada pemasok dan pelanggan, pembayaran beban operasional lainnya, serta pembayaran bunga dan beban keuangan.

Perbandingan Target dan Realisasi

Pendapatan dan Laba (Rugi)

Realisasi Pendapatan tahun 2022 mengalami peningkatan sebesar 1119,69% yaitu sejumlah Rp. 73.307 miliar dari tahun 2021 sebesar Rp. 6.010 miliar. Sedangkan laba (rugi) Perseroan tahun 2022 tetap mengalami rugi sebesar Rp. 57.748 miliar, dibandingkan rugi tahun 2021 sebesar Rp. 135.181 miliar, atau terjadi pengurangan rugi sebesar 57,28% dibandingkan tahun 2021. Hasil ini belum sesuai dengan target yang diharapkan, untuk dapat meraih laba kembali. Target untuk tahun 2023 mendatang yaitu dapat bertahan dalam menghadapi situasi global dan dapat meraih laba.

Struktur Modal

Tidak ada perubahan struktur modal Perseroan pada tahun 2022, modal dasar dan modal disetor Perseroan tidak berubah dari tahun 2014 yaitu masing-masing sebesar Rp. 3.000.000 triliun dan Rp. 1.411.200 triliun.

Financial Review

Cash Flows

The Consolidated cash flows decrease by 6,87% from Rp. 859 million in 2021 to Rp. 800 million in 2022. This condition is a result of the greater the minus on payment to supplies and customers, payment of other operational expense, and payment of interest and financial expenses.

Comparison between Target and Realization

Revenue and Profit (Loss)

Realization of revenue in 2022 a increase by 1119,69% which was Rp. 73.307 billion from Rp. 6.010 billion in 2021. The company in 2022 still suffered a loss of Rp. 57.748 billion, compared to a loss in 2021 of Rp. 135.181 billion, or a reduction in loss of 57,28% compared to 2021. This result is not in line with the expected target to be able to regain profit. The target for 2023 namely set a realistic target of being able to survive in the face of global situation and make a profit.

Capital Structure

In accordance with the consolidated Financial There was no change to Company's capital structure in 2022, the Company's authorized and paid-in capital remained the same as that of 2014 amounted to Rp. 3.000.000 trillion and Rp 1.411.200 trillion respectively.

ANALISIS DAN PEMBAHASAN MANAJEMEN

Management Discussion and Analysis

Informasi Pembagian Dividen

Sejak Perseroan mencatatkan sahamnya di Bursa Efek Indonesia pada 30 April 2003 sampai sekarang belum pernah melakukan pembayaran deviden.

Information of Dividend Distribution

Since the Company become listed at the Indonesian Stock Exchange on April 30, 2003. Up to present it had been never payment of cash dividend.

PERTANGGUNGJAWABAN MANAJEMEN DALAM LAPORAN TAHUNAN

Management's Responsibility for Annual Report

Surat Pernyataan Anggota Direksi dan Anggota Dewan Komisaris tentang Tanggung Jawab atas Laporan Tahunan 2022 PT. Ratu Prabu Energi, Tbk

Kami yang bertanda tangan di bawah ini menyatakan bahwa semua informasi dalam Laporan Tahunan PT. Ratu Prabu Energi, Tbk tahun 2022 telah dimuat secara lengkap dan bertanggung jawab penuh atas kebenaran isi Laporan Tahunan Perusahaan.

Statement Letter of Members of the Board of Commissioners and the Board of Directors on the Responsibility for the 2022 Annual Report of PT. Ratu Prabu Energi, Tbk

We, the undersigned, testify that all information contained in the 2022 Annual Report of PT. Ratu Prabu Energi, Tbk has been presented in its entirety, and assume full responsibility for the accuracy of the contents of the Company's Annual Report. This statement is hereby made in all truthfulness.

Dewan Komisaris *The Board of Commissioners*



Gregory Q. Maras

Komisaris Utama / *President Commissioner*



Pradnando A. Ronoamiseno

Komisaris Independen / *Independent Commissioner*

Dewan Direksi / *The Board of Directors*



B. Bur Maras

Direktur Utama / *President Director*



Gemilang Zaharin

Direktur / *Director*

LAPORAN KEUANGAN KONSOLIDASIAN

2022

Consolidated Financial Report

PT RATU PRABU ENERGI TBK
DAN ENTITAS ANAK / AND SUBSIDIARIES

LAPORAN KEUANGAN CONSOLIDATED
KONSOLIDASIAN FINANCIAL STATEMENTS
Untuk Tahun yang Berakhir *For the Year*
Pada Tanggal 31 Desember 2022 *Ended December 31, 2022*
dan *and*

LAPORAN AUDITOR INDEPENDENT
INDEPENDEN AUDITORS' REPORT

**PT RATU PRABU ENERGI TBK
DAN ENTITAS ANAK / AND SUBSIDIARIES**

DAFTAR ISI/TABLE OF CONTENTS

| Daftar Isi | Halaman/ <u>Page</u> | Table of Contents |
|--|---------------------------------|--|
| SURAT PERNYATAAN DIREKSI | | <i>DIRECTOR'S STATEMENT LETTER</i> |
| LAPORAN AUDITOR INDEPENDEN | | <i>INDEPENDENT AUDITORS' REPORT</i> |
| LAPORAN KEUANGAN KONSOLIDASIAN | | <i>CONSOLIDATED FINANCIAL STATEMENTS</i> |
| Laporan Posisi Keuangan Konsolidasian | 1 | <i>Consolidated Statement of Financial Position</i> |
| Laporan Laba Rugi dan Penghasilan Kprehensif Lain Konsolidasian | 4 | <i>Consolidated Statement of Profit or Loss and Other Comprehensive Income</i> |
| Laporan Perubahan Ekuitas Konsolidasian | 6 | <i>Consolidated Statement of Changes in Stockholders' Equity</i> |
| Laporan Arus Kas Konsolidasian | 7 | <i>Consolidated Statement of Cash Flow</i> |
| Catatan Atas Laporan Keuangan Konsolidasian | 9 | <i>Notes to the Consolidated Financial Statements</i> |

**SURAT PERNYATAAN DIREKSI
TENTANG TANGGUNG JAWAB ATAS
LAPORAN KEUANGAN
KONSOLIDASIAN
Untuk Periode yang Berakhir Pada
Tanggal 31 Desember 2022
PT RATU PRABU ENERGI TBK DAN
ENTITAS ANAKNYA**

***DIRECTOR'S STATEMENT LETTER
REGARDING THE RESPONSIBILITY FOR
CONSOLIDATED FINANCIAL
STATEMENTS
For the Period Ended
December 31, 2022
PT RATU PRABU ENERGI TBK AND
ITS SUBSIDIARIES***

Kami yang bertanda tangan dibawah ini:

We, the undersigned below:

Direktur Utama: Burhanuddin Bur Maras

Burhanuddin Bur Maras : President Director

Menyatakan bahwa:

Declare that :

1. Bertanggung jawab atas penyusunan dan penyajian laporan keuangan konsolidasian PT Ratu Prabu Energi Tbk dan Entitas Anaknya.
 2. Laporan keuangan konsolidasian PT Ratu Prabu Energi Tbk telah disusun dan disajikan sesuai dengan Standar Akuntansi Keuangan di Indonesia.
 3. a. Semua informasi dalam laporan keuangan konsolidasian Ratu Prabu Energi Tbk telah dimuat secara lengkap dan benar;
b. Laporan keuangan konsolidasian PT Ratu Prabu Energi Tbk tidak mengandung informasi atau fakta material yang tidak benar, dan tidak menghilangkan informasi atau fakta material.
 4. Bertanggung jawab atas sistem pengendalian internal dalam PT Ratu Prabu Energi Tbk
1. *We are responsible for the preparation and the presentation of the consolidated financial statement PT Ratu Prabu Energi Tbk and Its Subsidiaries.*
 2. *PT Ratu Prabu Energy Tbk consolidated financial statements have been prepared and presented in accordance with Financial Accounting Standards in Indonesia.*
 3. *a. All information in the consolidated financial statements PT Ratu Prabu Energi Tbk has been disclosed in a complete and truthful manner;*
b. PT Ratu Prabu Energy Tbk consolidated financial statements do not contain any incorrect information or material facts, not do they omit information or material facts.
 4. *We are responsible for PT Ratu Prabu Energi Tbk internal control system.*

Demikian pernyataan ini dibuat dengan sebenarnya.

This statement has been made truthfully.

Jakarta, 10 Juli 2023

Jakarta, July 10, 2023

Burhanuddin Bur Maras
Direktur Utama/ President Director

LAPORAN AUDITOR INDEPENDEN

No. 00052/2.1106/AU.1/02/0363-2/1/VII/2023

Kepada Yth.
Pemegang saham, Komisaris dan Direksi
PT. Ratu Prabu Energi Tbk

Opini Tidak Menyatakan Pendapat

Kami telah mengaudit laporan keuangan konsolidasian PT. Ratu Prabu Energi Tbk dan entitas anak ("Grup"), yang terdiri dari laporan posisi keuangan konsolidasian tanggal 31 Desember 2022, serta laporan laba rugi dan penghasilan komprehensif lain konsolidasian, laporan perubahan ekuitas konsolidasian, dan laporan arus kas konsolidasian untuk tahun yang berakhir pada tanggal tersebut, serta catatan atas laporan keuangan konsolidasian, termasuk ikhtisar kebijakan akuntansi signifikan.

Kami tidak menyatakan pendapat atas laporan keuangan konsolidasian terlampir. Karena signifikansi dari hal-hal yang dijelaskan dalam paragraf Basis untuk Opini Tidak Menyatakan Pendapat pada laporan kami, kami tidak dapat memperoleh bukti audit yang cukup dan tepat untuk menyediakan suatu basis bagi opini audit atas laporan keuangan konsolidasian tersebut.

Basis untuk Opini Tidak Menyatakan Pendapat

Sebagaimana diungkapkan pada Catatan 9 atas laporan keuangan konsolidasian Grup periode 31 Desember 2022 terdapat saldo Piutang Usaha entitas anak kepada PT. Asia Petrocom Services dan PT. Pasific Masao Mineral senilai Rp20.128.320.562 serta cadangan penurunan nilai senilai Rp9.726.691.326. Hingga laporan ini diterbitkan kami belum menerima jawaban konfirmasi atas jumlah Piutang Usaha tersebut, kami juga tidak memperoleh bukti audit yang memadai atas perhitungan pencadangan penurunan nilai atas Piutang Usaha tersebut.

Selanjutnya kami juga tidak memperoleh bukti audit yang memadai atas perolehan nilai mesin Rig 1, 3, 5 dan 6 seperti yang tercatat pada laporan keuangan Perusahaan senilai Rp468.473.334.965.

Kami juga menaruh perhatian atas nilai penjualan entitas anak yang tercantum pada laporan keuangan konsolidasian Grup senilai Rp73.307.080.745 untuk periode 31 Desember 2022. Berdasarkan penelusuran atas dokumen yang kami lakukan, kami belum dapat menemukan dokumen kontrak/ perjanjian atas penjualan tersebut. Selanjutnya atas penjualan tersebut senilai Rp26.634.786.939 belum dilaporkan pada Surat Pemberitahuan Masa Pajak Pertambahan Nilai (SPT Masa PPN) tahun 2022.

INDEPENDENT AUDITOR'S REPORT

No. 00052/2.1106/AU.1/02/0363-2/1/VII/2023

The Stockholders, The Board of Commissioners and Directors
PT. Ratu Prabu Energi Tbk

Disclaimer of Opinion

We have audited the consolidated financial statements of PT. Ratu Prabu Energi Tbk and its subsidiaries ("the Group"), which comprise the consolidated statement of financial position as at December 31, 2022, and the consolidated statement of profit or loss and other comprehensive income, consolidated statement of changes in equity and consolidated statement of cash flows for the year then ended, and notes to the consolidated financial statements, including a summary of significant accounting policies.

We do not express an opinion on the accompanying consolidated financial statement. Because of the significance of the matter described in the Basis for Disclaimer of Opinion paragraph of our report, we have not been able to obtain sufficient appropriate audit evidence to provide a basis for an audit opinion on these consolidated financial statements.

Basis for Disclaimer of Opinion

As disclosed in Note 9 to the Group's consolidated financial statements for the period December 31, 2022 there is a balance of Account Receivables of subsidiaries from PT. Asia Petrocom Services and PT. Pasific Masao Mineral amounting to Rp20.128.320.562 and allowance for impairment of Rp9.726.691.326. Until this report was published, we had not received a confirmation answer for the amount of Trade Receivables, nor did we obtain sufficient audit evidence for the calculation of allowance for impairment of these Account Receivables.

Furthermore, we also did not obtain sufficient audit evidence for the acquisition of Rig 1, 3, 5 and 6 machines as recorded in the Company's financial statements amounting to Rp468.473.334.965.

We are also concerned about the sales value of subsidiaries stated in the Group's consolidated financial statements amounting to Rp73.307.080.745 for the period December 31, 2022. Based on our search of documents, we have not been able to find any contract/agreement documents for the sales. Furthermore, the sale of Rp26.634.786.939 has not been reported in the 2022 Value Added Tax Notification Letter (SPT Masa PPN).

Kami belum menerima konfirmasi balasan atas nilai piutang lain-lain Derek Prabu Maras senilai Rp15.679.910.241. Sampai dengan saat laporan ini diterbitkan, belum terdapat penerimaan pelunasan piutang dari pihak terkait.

Sebagaimana diungkapkan pada Catatan 38 atas laporan keuangan konsolidasian, laporan keuangan konsolidasian disusun berdasarkan asumsi kelangsungan usaha. Grup melaporkan rugi komprehensif sebesar Rp57.679.374.181 pada tahun 2022 dan memiliki akumulasi kerugian Rp1.940.385.742.775 dan Rp1.882.997.752.002 untuk periode 31 Desember 2022 dan 2021. Manajemen Grup telah menetapkan langkah-langkah yang diambil untuk menghadapi kondisi tersebut, namun kami tidak mendapatkan bukti audit yang memadai untuk semua dokumen yang tersedia terkait dengan rencana manajemen dan prospek bisnis Grup untuk masa yang akan datang. Oleh karena itu, kami tidak dapat menentukan apakah rencana Manajemen Grup tersebut dapat mendukung kewajaran asumsi manajemen bahwa Grup menggunakan basis kelangsungan usaha. Tidak ada prosedur audit lainnya yang dapat kami terapkan untuk meyakinkan kami mengenai hal-hal ini, yang mungkin memiliki dampak pada jumlah kerugian Grup yang dilaporkan pada tahun 2022.

Tanggung Jawab Manajemen dan Pihak yang Bertanggung Jawab atas Tata Kelola terhadap Laporan Keuangan Konsolidasian

Manajemen bertanggung jawab atas penyusunan dan penyajian wajar laporan keuangan konsolidasian tersebut sesuai dengan Standar Akuntansi Keuangan di Indonesia, dan atas pengendalian internal yang dianggap perlu oleh manajemen untuk memungkinkan penyusunan laporan keuangan konsolidasian yang bebas dari kesalahan penyajian material, baik yang disebabkan oleh kecurangan maupun kesalahan.

Dalam penyusunan laporan keuangan konsolidasian, manajemen bertanggung jawab untuk menilai kemampuan Grup dalam mempertahankan kelangsungan usahanya, mengungkapkan, sesuai dengan kondisinya, hal-hal yang berkaitan dengan kelangsungan usaha, dan menggunakan basis akuntansi kelangsungan usaha, kecuali manajemen memiliki intensi untuk melikuidasi Grup atau menghentikan operasi, atau tidak memiliki alternatif yang realistis selain melaksanakannya.

Pihak yang bertanggung jawab atas tata kelola bertanggung jawab untuk mengawasi proses pelaporan keuangan konsolidasian Grup.

We have not yet received confirmation of the return on the value of Derek Prabu Maras' other receivables amounting to Rp15.679.910.241. Until the time this report is published, there has been no receipt of settlement of receivables from related parties.

As disclosed in Note 38 to the accompanying consolidated financial statements, the consolidated financial statements have been prepared assuming the Group will continue as going concern. The Group reported a comprehensive loss of Rp57.679.374.181 in 2022 and has an accumulated loss of Rp1.940.385.742.775 and Rp1.882.997.752.002 for the periods December 31, 2022 and 2021. The Group's management has determined the steps taken to deal with these conditions, however, we did not obtain sufficient audit evidence for all available documents related to the Group's management plans and business prospects for the future. Therefore, we are unable to determine whether the Group's Management plan can support the reasonableness of management's assumption that the Group is on a going concern basis. There are no other audit procedures that we can apply to convince us of these matters, which may have an impact on the amount of the Group's reported losses in 2022.

Responsibilities of Management and Those Charged with Governance for the Consolidated Financial Statements

Management is responsible for the preparation and fair presentation of the consolidated financial statements in accordance with Indonesian Financial Accounting Standards, and for such internal control as management determines is necessary to enable the preparation of consolidated financial statements that are free from material misstatement, whether due to fraud or error.

In preparing the consolidated financial statements, management is responsible for assessing the Group's ability to continue as a going concern, disclosing, as applicable, matters related to going concern and using the going concern basis of accounting unless management either intends to liquidate the Group or to cease operations, or has no realistic alternative but to do so.

Those charged with governance are responsible for overseeing the Group's consolidated financial reporting process.

Tanggung Jawab Auditor terhadap Audit atas Laporan Keuangan Konsolidasian

Tujuan kami adalah untuk memperoleh keyakinan memadai tentang apakah laporan keuangan konsolidasian secara keseluruhan bebas dari kesalahan penyajian material, baik yang disebabkan oleh kecurangan maupun kesalahan, dan untuk menerbitkan laporan auditor yang mencakup opini kami. Keyakinan memadai merupakan suatu tingkat keyakinan tinggi, namun bukan merupakan suatu jaminan bahwa audit yang dilaksanakan berdasarkan Standar Audit akan selalu mendeteksi kesalahan penyajian material ketika hal tersebut ada. Kesalahan penyajian dapat disebabkan oleh kecurangan maupun kesalahan dan dianggap material jika, baik secara individual maupun secara agregat, dapat diekspektasikan secara wajar akan memengaruhi keputusan ekonomi yang diambil oleh pengguna berdasarkan laporan keuangan konsolidasian tersebut.

Sebagai bagian dari suatu audit berdasarkan Standar Audit, kami menerapkan pertimbangan profesional dan mempertahankan skeptisisme profesional selama audit. Kami juga:

- Mengidentifikasi dan menilai risiko kesalahan penyajian material dalam laporan keuangan konsolidasian, baik yang disebabkan oleh kecurangan maupun kesalahan, mendesain dan melaksanakan prosedur audit yang responsif terhadap risiko tersebut, serta memperoleh bukti audit yang cukup dan tepat untuk menyediakan basis bagi opini kami. Risiko tidak terdeteksinya kesalahan penyajian material yang disebabkan oleh kecurangan lebih tinggi dari yang disebabkan oleh kesalahan, karena kecurangan dapat melibatkan kolusi, pemalsuan, penghilangan secara sengaja, pernyataan salah, atau pengabaian pengendalian internal.
- Memperoleh suatu pemahaman tentang pengendalian internal yang relevan dengan audit untuk mendesain prosedur audit yang tepat sesuai dengan kondisinya, tetapi bukan untuk tujuan menyatakan opini atas keefektivitasan pengendalian internal Grup.
- Mengevaluasi ketepatan kebijakan akuntansi yang digunakan serta kewajaran estimasi akuntansi dan pengungkapan terkait yang dibuat oleh manajemen.

Auditor's Responsibilities for the Audit of the Consolidated Financial Statements

Our objectives are to obtain reasonable assurance about whether the consolidated financial statements as a whole are free from material misstatement, whether due to fraud or error, and to issue an auditor's report that includes our opinion. Reasonable assurance is a high level of assurance, but is not a guarantee that an audit conducted in accordance with Standard on Auditing will always detect a material misstatement when it exists. Misstatements can arise from fraud or error and are considered material if, individually or in the aggregate, they could reasonably be expected to influence the economic decisions of users taken on the basis of these consolidated financial statements.

As part of an audit in accordance with Standard on Auditing, we exercise professional judgment and maintain professional skepticism throughout the audit. We also:

- *Identify and assess the risks of material misstatement of the consolidated financial statements, whether due to fraud or error, design and perform audit procedures responsive to those risks, and obtain audit evidence that is sufficient and appropriate to provide a basis for our opinion. The risk of not detecting a material misstatement resulting from fraud is higher than for one resulting from error, as fraud may involve collusion, forgery, intentional omissions, misrepresentations, or the override of internal control.*
- *Obtain an understanding of internal control relevant to the audit in order to design audit procedures that are appropriate in the circumstances, but not for the purpose of expressing an opinion on the effectiveness of the Group's internal control.*
- *Evaluate the appropriateness of accounting policies used and the reasonableness of accounting estimates and related disclosures made by management.*

- Menyimpulkan ketepatan penggunaan basis akuntansi kelangsungan usaha oleh manajemen dan, berdasarkan bukti audit yang diperoleh, apakah terdapat suatu ketidakpastian material yang terkait dengan peristiwa atau kondisi yang dapat menyebabkan keraguan signifikan atas kemampuan Grup untuk mempertahankan kelangsungan usahanya. Ketika kami menyimpulkan bahwa terdapat suatu ketidakpastian material, kami diharuskan untuk menarik perhatian dalam laporan auditor kami ke pengungkapan terkait dalam laporan keuangan konsolidasian atau, jika pengungkapan tersebut tidak memadai, harus menentukan apakah perlu untuk memodifikasi opini kami. Kesimpulan kami didasarkan pada bukti audit yang diperoleh hingga tanggal laporan auditor kami. Namun, peristiwa atau kondisi masa depan dapat menyebabkan Grup tidak dapat mempertahankan kelangsungan usaha.
 - Mengevaluasi penyajian, struktur, dan isi laporan keuangan konsolidasian secara keseluruhan, termasuk pengungkapannya, dan apakah laporan keuangan konsolidasian mencerminkan transaksi dan peristiwa yang mendasarinya dengan suatu cara yang mencapai penyajian wajar.
 - Memeroleh bukti audit yang cukup dan tepat mengenai informasi keuangan entitas atau aktivitas bisnis dalam Grup untuk menyatakan suatu opini audit atas laporan keuangan konsolidasian. Kami bertanggung jawab atas arah, supervisi, dan pelaksanaan audit grup. Kami tetap bertanggung jawab sepenuhnya atas opini audit kami.
- Conclude on the appropriateness of management's use of the going concern basis of accounting and, based on the audit evidence obtained, whether a material uncertainty exists related to events or conditions that may cast significant doubt on the Group's ability to continue as a going concern. If we conclude that a material uncertainty exists, we are required to draw attention in our auditor's report to the related disclosures in the consolidated financial statements or, if such disclosures are inadequate, to modify our opinion. Our conclusions are based on the audit evidence obtained up to the date of our auditor's report. However, future events or conditions may cause the Group to cease to continue as a going concern.
 - Evaluate the overall presentation, structure and content of the consolidated financial statements, including the disclosures, and whether the consolidated financial statements represent the underlying transactions and events in a manner that achieves fair presentation.
 - Obtain sufficient and appropriate audit evidence regarding information on financial entities or business activities within the Group to express an audit opinion on the consolidated financial statements. We are responsible for the direction, supervision and conduct of group audits. We remain fully responsible for our audit opinion

Kami mengomunikasikan kepada pihak yang bertanggung jawab atas tata kelola mengenai, antara lain, ruang lingkup dan saat yang direncanakan atas audit, serta temuan audit signifikan, termasuk setiap defisiensi signifikan dalam pengendalian internal yang teridentifikasi oleh kami selama audit.

We communicate with those charged with governance regarding, among other matters, the planned scope and timing of the audit and significant audit findings, including any significant deficiencies in internal control that we identify during our audit.

Kantor Akuntan Publik/Registered Accountant Public
Drs. Ferdinand & Rekan

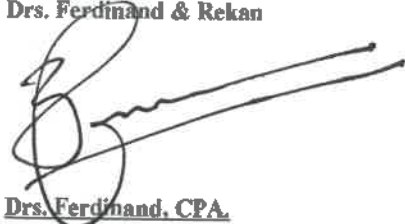

Drs. Ferdinand, CPA.
Signing Partner



Izin Akuntan Publik/ License of Public Accountant No. AP.0363
Izin Usaha/ Business License 365/KM.1/2017
10 Juli 2023 / July 10, 2023

**PT RATU PRABU ENERGI TBK
DAN ENTITAS ANAK
LAPORAN POSISI KEUANGAN
KONSOLIDASIAN
Per 31 Desember 2022
(Disajikan dalam Rupiah, kecuali dinyatakan lain)**

**PT RATU PRABU ENERGI TBK
AND SUBSIDIARIES
CONSOLIDATED STATEMENT OF
FINANCIAL POSITION
For December 31, 2022
(Expressed in Rupiah, unless otherwise stated)**

| | <u>31 Desember 2022/ December 31, 2022</u> | <u>Catatan / Notes</u> | <u>31 Desember 2021/ December 31, 2021</u> | |
|--|--|----------------------------|--|---|
| ASET | | | | ASSETS |
| ASET LANCAR | | | | CURRENT ASSETS |
| Kas dan Setara Kas | 800.270.520 | 6f, 8, 34 | 859.259.029 | <i>Cash and Cash Equivalent</i> |
| Piutang Usaha | 28.555.870.387 | 9, 34 | 1.653.983.025 | <i>Account Receivables</i> |
| Persediaan | - | 11 | 5.201.668.960 | <i>Inventories</i> |
| Pajak Dibayar Dimuka | 714.840.121 | 19a | 805.003.689 | <i>Prepaid Tax</i> |
| Biaya Dibayar Dimuka dan Uang Muka | 39.090.565 | 6i, 12 | 521.571.378 | <i>Prepaid Expenses and Advances</i> |
| Jumlah Aset Lancar | <u>30.110.071.593</u> | | <u>9.041.486.081</u> | <i>Total Current Assets</i> |
| ASET TIDAK LANCAR | | | | NON-CURRENT ASSETS |
| Piutang Lain-Lain | 16.349.516.690 | 10 | 16.296.512.287 | <i>Other Receivables</i> |
| Aset tetap | | | | <i>Property and equipment</i> |
| Setelah dikurangi akumulasi penyusutan sebesar Rp405.211.999.214 dan Rp380.521.938.143 pada 31 Desember 2022 dan 31 Desember 2021 | 339.943.342.054 | 2f, 13 | 364.538.196.625 | <i>After deducting accumulated depreciation of Rp405,211,999,214 and Rp380,521,938,143 on December 31, 2022 and December 31, 2021</i> |
| Aset tidak lancar yang dimiliki untuk dijual atau dialihkan | 150.786.979.976 | 14 | 150.786.979.976 | <i>Non-current asset are held for sale or transfer</i> |
| Aset Lain-Lain | 78.008.500.000 | 15 | 103.101.740.341 | <i>Other Assets</i> |
| Jumlah Aset Tidak Lancar | <u>585.088.338.720</u> | | <u>634.723.429.229</u> | <i>Total Non-Current Assets</i> |
| JUMLAH ASET | <u>615.198.410.313</u> | | <u>643.764.915.310</u> | TOTAL ASSETS |

Catatan atas laporan keuangan terlampir merupakan bagian tidak terpisahkan dari laporan keuangan secara keseluruhan.

The accompanying notes to financial statements are integral part of the financial statements taken as a whole.

**PT RATU PRABU ENERGI TBK
DAN ENTITAS ANAK
LAPORAN POSISI KEUANGAN
KONSOLIDASIAN
Per 31 Desember 2022
(Disajikan dalam Rupiah, kecuali dinyatakan lain)**

**PT RATU PRABU ENERGI TBK
AND SUBSIDIARIES
CONSOLIDATED STATEMENT OF
FINANCIAL POSITION
For December 31, 2022
(Expressed in Rupiah, unless otherwise stated)**

| | <u>31 Desember 2022/ December 31, 2022</u> | <u>Catatan / Notes</u> | <u>31 Desember 2021/ December 31, 2021</u> | |
|---|--|----------------------------|--|--|
| LIABILITAS DAN EKUITAS | | | | LIABILITIES AND EQUITY |
| LIABILITAS | | | | LIABILITIES |
| LIABILITAS JANGKA PENDEK | | | | SHORT-TERM LIABILITIES |
| Utang Usaha | 65.872.140.827 | 18 | 70.040.513.637 | Account Payables |
| Utang Pajak | 56.453.506.106 | 6s, 19b | 53.455.340.782 | Taxes Payables |
| Deposit dari Pelanggan | - | 20 | 514.144.024 | Customer Deposits |
| Biaya Masih Harus Dibayar | 426.220.991 | 21 | 985.883.667 | Accrued Expenses |
| Uang Muka Proyek | 3.091.755.165 | 22 | 3.091.755.165 | Project Advances |
| Utang Lain-lain | 612.358.062.431 | 6r, 23, 24 | 574.121.492.116 | Other Payables |
| Pinjaman Jangka Panjang yang Jatuh Tempo Dalam Waktu Satu Tahun | | | | Portion of Long-Term Loan Mature Within One Year |
| Pinjaman Bank | - | 16 | 5.000.000.000 | Bank Loan |
| Lembaga Keuangan | 7.638.503.040 | 17 | 7.639.406.138 | Financial Institutions |
| Jumlah Liabilitas Jangka Pendek | <u>745.840.188.560</u> | | <u>714.848.535.529</u> | Total Short-term Liabilities |
| LIABILITAS JANGKA PANJANG | | | | LONG-TERM LIABILITIES |
| Utang Usaha | 8.295.781.019 | 18 | 10.435.075.921 | Account Payable |
| Liabilitas Imbalan Kerja | 17.111.631.581 | 6p, 7b, 26 | 16.851.120.525 | Employee Benefits Liability |
| Jumlah Liabilitas Jangka Panjang | <u>25.407.412.600</u> | | <u>27.286.196.446</u> | Total Long-term Liabilities |
| JUMLAH LIABILITAS | <u>771.247.601.160</u> | | <u>742.134.731.975</u> | TOTAL LIABILITIES |

Catatan atas laporan keuangan terlampir merupakan bagian tidak terpisahkan dari laporan keuangan secara keseluruhan.

The accompanying notes to financial statements are integral part of the financial statements taken as a whole.

**PT RATU PRABU ENERGI TBK
DAN ENTITAS ANAK
LAPORAN POSISI KEUANGAN
KONSOLIDASIAN
Per 31 Desember 2022
(Disajikan dalam Rupiah, kecuali dinyatakan lain)**

**PT RATU PRABU ENERGI TBK
AND SUBSIDIARIES
CONSOLIDATED STATEMENT OF
FINANCIAL POSITION
For December 31, 2022
(Expressed in Rupiah, unless otherwise stated)**

| | <u>31 Desember 2022/ December 31, 2022</u> | <u>Catatan / Notes</u> | <u>31 Desember 2021/ December 31, 2021</u> | |
|--|--|----------------------------|--|--|
| EKUITAS (DEFISIENSI MODAL) | | | | EQUITY (CAPITAL DEFICIENCY) |
| Modal saham - Nilai nominal | | | | Capital stocks - nominal value of |
| Rp 500 per saham seri A | | | | Rp 500 per share for A series |
| Rp 100 per saham seri B | | | | Rp 100 per share for B series |
| Modal dasar - | | | | Authorized capital - |
| 1.568 juta saham seri A | | | | 1,568 million for A series share |
| 22.160 juta saham seri B | | | | 22,160 million for B series share |
| Modal ditempatkan dan disetor - | | | | Issued and paid in capital - |
| 1.568 juta saham seri A | | | | 1,568 million for A series share |
| | | | | 22,160 million for |
| 22.160 juta saham seri B | 1.411.200.000.000 | 24 | 1.411.200.000.000 | B series share |
| Tambahan Modal Disetor | 351.017.647.686 | 25 | 351.017.647.686 | Additional Paid in Capital |
| Akumulasi Kerugian | (1.940.385.742.775) | | (1.882.997.752.002) | Accumulated Losses |
| Komponen Ekuitas Lainnya | 15.765.608.103 | | 15.765.608.103 | Other Equity Components |
| | | | | |
| Jumlah Ekuitas yang dapat diatribusikan kepada pemilik entitas induk | (162.402.486.986) | | (105.014.496.213) | Total Equity attributable to owners of the parent entity |
| Kepentingan Non Pengendali | 6.353.296.139 | | 6.644.679.548 | Non Controlling Interest |
| JUMLAH EKUITAS | (156.049.190.847) | | (98.369.816.665) | TOTAL STOCKHOLDER'S EQUITY |
| JUMLAH LIABILITAS DAN EKUITAS | 615.198.410.313 | | 643.764.915.310 | TOTAL LIABILITIES AND STOCKHOLDER'S EQUITY |

Catatan atas laporan keuangan terlampir merupakan bagian tidak terpisahkan dari laporan keuangan secara keseluruhan.

The accompanying notes to financial statements are integral part of the financial statements taken as a whole.

**PT RATU PRABU ENERGI TBK
DAN ENTITAS ANAK
LAPORAN LABA RUGI DAN PENGHASILAN
KOMPREHENSIF LAIN
KONSOLIDASIAN**

**Untuk Tahun Yang Berakhir Pada Tanggal
31 Desember 2022**

(Disajikan dalam Rupiah, kecuali dinyatakan lain)

**PT RATU PRABU ENERGI TBK
AND SUBSIDIARIES
CONSOLIDATED STATEMENTS
OF PROFIT OR LOSS AND OTHER
COMPREHENSIVE INCOME**

**For The Year Ended
December 31, 2022**

(Expressed in Rupiah, unless otherwise stated)

| | <u>31 Desember 2022/</u> | <u>Catatan /</u> | <u>31 Desember 2021/</u> | |
|--|--------------------------|------------------|--------------------------|--|
| | <u>December 31, 2022</u> | <u>Notes</u> | <u>December 31, 2021</u> | |
| PENDAPATAN | 73.307.080.745 | 60, 27 | 6.010.295.707 | REVENUE |
| BEBAN POKOK PENDAPATAN | (63.985.177.655) | 60, 28 | (28.694.178.604) | COST OF REVENUE |
| LABA (RUGI) KOTOR | <u>9.321.903.090</u> | | <u>(22.683.882.897)</u> | GROSS PROFIT (LOSS) |
| BEBAN USAHA | (10.438.164.579) | 60, 29 | (7.728.524.593) | OPERATING EXPENSE |
| LABA (RUGI) USAHA | <u>(1.116.261.489)</u> | | <u>(30.412.407.490)</u> | GAIN (LOSS) FROM OPERATIONS |
| PENGHASILAN (BEBAN) LAIN-LAIN | | | | OTHER INCOME (EXPENSES) |
| Beban Keuangan | (27.114.778.530) | 30 | (4.766.486.294) | <i>Financial Expenses</i> |
| Pendapatan (Beban) Lain - Lain | (29.516.467.848) | 31 | (100.001.769.014) | <i>Other Income (Expense)</i> |
| Penghasilan (Beban) Lain-lain | <u>(56.631.246.378)</u> | | <u>(104.768.255.308)</u> | Other Income (Expenses) |
| LABA (RUGI) SEBELUM BEBAN PAJAK PENGHASILAN | <u>(57.747.507.867)</u> | | <u>(135.180.662.798)</u> | INCOME (LOSS) BEFORE INCOME TAX EXPENSE |
| Manfaat (beban) pajak penghasilan | | 6s, 19c | | <i>Income tax benefit (expense)</i> |
| Tangguhan | - | | - | <i>Deffered</i> |
| Kini | - | | - | <i>Current</i> |
| Jumlah | <u>-</u> | | <u>-</u> | Total |
| LABA (RUGI) TAHUN BERJALAN | <u>(57.747.507.867)</u> | | <u>(135.180.662.798)</u> | INCOME (LOSS) FOR THE YEAR |

Catatan atas laporan keuangan terlampir merupakan bagian tidak terpisahkan dari laporan keuangan secara keseluruhan.

The accompanying notes to financial statements are integral part of the financial statements taken as a whole.

**PT RATU PRABU ENERGI TBK
DAN ENTITAS ANAK
LAPORAN LABA RUGI DAN PENGHASILAN
KOMPREHENSIF LAIN
KONSOLIDASIAN
Untuk Tahun Yang Berakhir Pada Tanggal
31 Desember 2022
(Disajikan dalam Rupiah, kecuali dinyatakan lain)**

**PT RATU PRABU ENERGI TBK
AND SUBSIDIARIES
CONSOLIDATED STATEMENTS
OF PROFIT OR LOSS AND OTHER
COMPREHENSIVE INCOME
For The Year Ended
December 31, 2022
(Expressed in Rupiah, unless otherwise stated)**

| | 31 Desember 2022/ Catatan /31 Desember 2021/ December 31, 2022 Notes December 31, 2021 | | |
|--|---|----|--|
| PENGHASILAN KOMPREHENSIF LAIN | | | OTHER COMPREHENSIVE INCOME |
| Liabilitas Imbalan Kerja | 68.133.686 | 26 | 997.905.921 <i>Employee Benefits Liability</i> |
| TOTAL PENGHASILAN (RUGI) KOMPREHENSIF TAHUN BERJALAN | <u>(57.679.374.181)</u> | | <u>(134.182.756.877)</u> COMPREHENSIVE INCOME (LOSS) FOR THE YEAR |
| Laba (Rugi) Tahun Berjalan Yang Dapat Diatribusikan Kepada: | | | <i>Profit (Loss) for the Year Attributable to:</i> |
| Pemilik Entitas Induk | (57.455.443.122) | | (134.674.075.727) <i>Owner of the Parent Entity</i> |
| Kepentingan Non Pengendali | (292.064.746) | | (506.587.071) <i>Non Controlling Interest</i> |
| LABA (RUGI) TAHUN BERJALAN | <u>(57.747.507.867)</u> | | <u>(135.180.662.798)</u> INCOME (LOSS) FOR THE YEAR |
| Laba (Rugi) Komprehensif Tahun Berjalan Yang Dapat Diatribusikan Kepada: | | | <i>Comprehensive Profit (Loss) for the Year Attributable to:</i> |
| Pemilik Entitas Induk | (57.387.990.773) | | (133.686.148.865) <i>Owner of the Parent Entity</i> |
| Kepentingan Non Pengendali | (291.383.409) | | (496.608.012) <i>Non Controlling Interest</i> |
| LABA (RUGI) TAHUN BERJALAN | <u>(57.679.374.181)</u> | | <u>(134.182.756.877)</u> INCOME (LOSS) FOR THE YEAR |
| LABA (RUGI) PER SAHAM DASAR | <u>(7,33)</u> | | <u>(17,18)</u> EARNING (LOSS) PER SHARE |

Catatan atas laporan keuangan terlampir merupakan bagian tidak terpisahkan dari laporan keuangan secara keseluruhan.

The accompanying notes to financial statements are integral part of the financial statements taken as a whole.

**PT RATU PRABU ENERGI TBK
AND SUBSIDIARIES
CONSOLIDATED STATEMENTS OF CHANGES IN
EQUITY (CAPITAL DEFICIENCY)
For The Year Ended
December 31, 2022
(Expressed in Rupiah, unless otherwise stated)**

**PT RATU PRABU ENERGI TBK
DAN ENTITAS ANAK
LAPORAN PERUBAHAN EKUITAS (DEFISIENSI MODAL)
KONSOLIDASIAN
Untuk Tahun Yang Berakhir Pada Tanggal
31 Desember 2022
(Disajikan dalam Rupiah, kecuali dinyatakan lain)**

Ekuitas yang dapat diatribusikan kepada pemilik entitas induk/
Equity attributable to owners of the parent entity

| | Tambahan Modal Disetor/ Additional Paid-in Capital | Komponen Ekuitas Lainnya/ Other Equity Components | Akumulasi Kerugian/ Accumulated Losses | Jumlah/ Total | Kepentingan Non Pengendali/Non- controlling Interest | Jumlah Ekuitas-Bersih/ Total Stockholders' Equity - Net |
|---------------------------------|---|---|---|-------------------|--|---|
| Saldo 31 Desember 2020 | 1.411.200.000.000 | 15.765.608.103 | (1.749.311.603.137) | 28.671.652.652 | 7.141.297.560 | 35.812.940.212 |
| Rugi Komprehensif Tahun 2021 | - | - | (133.686.148.865) | (133.686.148.865) | (496.608.012) | (134.182.756.877) |
| Saldo Per 31 Desember 2021 | 1.411.200.000.000 | 15.765.608.103 | (1.882.997.752.002) | (105.014.496.213) | 6.644.679.548 | (98.369.816.665) |
| Rugi Komprehensif Tahun 2022 | - | - | (57.387.990.773) | (57.387.990.773) | (291.383.409) | (57.679.374.182) |
| Saldo Per 31 Desember 2022 | 1.411.200.000.000 | 15.765.608.103 | (1.940.385.742.775) | (162.402.486.986) | 6.353.296.139 | (156.049.190.847) |

Balance as of December 31,
2020

Comprehensive Loss Year
2021

Balance as of December 31,
2021

Comprehensive Loss Year
2022

Balance as of December 31,
2022

Lihat Catatan atas Laporan Keuangan yang merupakan bagian
yang tidak terpisahkan dari laporan keuangan secara keseluruhan.

See accompanying Notes to the Financial Statements
which are an integral part of the financial statements

**PT RATU PRABU ENERGI TBK
DAN ENTITAS ANAK
LAPORAN ARUS KAS
KONSOLIDASIAN
Untuk Tahun Yang Berakhir Pada Tanggal
31 Desember 2022
(Disajikan dalam Rupiah, kecuali dinyatakan lain)**

**PT RATU PRABU ENERGI TBK
AND SUBSIDIARIES
CONSOLIDATED
STATEMENTS OF CASH FLOWS
For The Year Ended
December 31, 2022
(Expressed in Rupiah, unless otherwise stated)**

| | <u>31 Desember 2022/ December 31, 2022</u> | <u>31 Desember 2021/ December 31, 2021</u> | |
|---|--|--|---|
| ALIRAN KAS DARI AKTIVITAS OPERASI | | | CASH FLOWS FROM OPERATING ACTIVITIES |
| Penerimaan kas dari pelanggan | 46.352.188.980 | 13.106.737.120 | <i>Receipt from customers</i> |
| Pembayaran kas kepada pemasok dan pelanggan | (39.458.922.616) | (5.482.042.813) | <i>Payment to supplies and customers</i> |
| Penerimaan (pembayaran) utang usaha | (4.168.372.810) | (1.041.025.037) | <i>Receipts (payment) trade payables</i> |
| Pembayaran beban operasional lainnya | <u>(9.627.039.024)</u> | <u>(7.295.366.660)</u> | <i>Payment of other operational expense</i> |
| | <u>(6.902.145.470)</u> | <u>(711.697.390)</u> | |
| Penerimaan bunga yang dikenakan pajak final | 7.333.214 | 5.837.911 | <i>Interest income subject to final tax</i> |
| Penambahan (pembayaran) pajak penghasilan | - | (241.549.257) | <i>Additional income tax payment</i> |
| Pembayaran bunga dan beban keuangan | (27.114.778.530) | (11.946.128) | <i>Payment of interest and financial expenses</i> |
| Penerimaan (pembayaran) untuk operasi lainnya | 714.935.059 | (801.549.726) | <i>Other operating receive of payments</i> |
| Kas bersih diperoleh dari (dipergunakan untuk) aktivitas operasi | <u>(33.294.655.727)</u> | <u>(1.760.904.590)</u> | <i>Net cash provided by (used in) operating activities</i> |
| ALIRAN KAS DARI AKTIVITAS INVESTASI | | | CASH FLOWS FROM INVESTING ACTIVITIES |
| Kas Bersih Diperoleh dari (Digunakan untuk) Aktivitas Investasi | <u>-</u> | <u>-</u> | <i>Net Cash Provided by (Used in) Investing Activities</i> |

Catatan atas laporan keuangan terlampir merupakan bagian tidak terpisahkan dari laporan keuangan secara keseluruhan.

The accompanying notes to financial statements are integral part of the financial statements taken as a whole.

**PT RATU PRABU ENERGI TBK
DAN ENTITAS ANAK
LAPORAN ARUS KAS
KONSOLIDASIAN
Untuk Tahun Yang Berakhir Pada Tanggal
31 Desember 2022
(Disajikan dalam Rupiah, kecuali dinyatakan lain)**

**PT RATU PRABU ENERGI TBK
AND SUBSIDIARIES
CONSOLIDATED
STATEMENTS OF CASH FLOWS
For The Year Ended
December 31, 2022
(Expressed in Rupiah, unless otherwise stated)**

| | <u>31 Desember 2022/ December 31, 2022</u> | <u>31 Desember 2021/ December 31, 2021</u> | |
|--|--|--|---|
| ARUS KAS DARI AKTIVITAS PENDANAAN | | | CASH FLOWS FROM FINANCING ACTIVITIES |
| Penerimaan (pembayaran) utang lain-lain | 38.236.570.315 | 931.846.222 | <i>Receipts (payment) other payables</i> |
| Penerimaan (pembayaran) lembaga keuangan | <u>(5.000.903.098)</u> | <u>(121.376.478)</u> | <i>Receipt (payment) financial institution</i> |
| Kas Bersih Diperoleh dari (Digunakan untuk) Aktivitas Pendanaan | <u>33.235.667.217</u> | <u>810.469.744</u> | <i>Net Cash Provided by (Used in) Financing Activities</i> |
| Kenaikan (Penurunan) Bersih Kas dan Setara Kas | <u>(58.988.509)</u> | <u>(950.434.846)</u> | <i>Net Increase (Decrease) In Cash and cash Equivalents</i> |
| Kas Dan Setara Kas Pada Awal Tahun | <u>859.259.029</u> | <u>1.809.693.875</u> | <i>Cash and Cash Equivalent At Beginning Of The Year</i> |
| Kas Dan Setara Kas Pada Akhir Tahun | <u><u>800.270.520</u></u> | <u><u>859.259.029</u></u> | <i>Cash and Cash Equivalent At the End of Year</i> |

Catatan atas laporan keuangan terlampir merupakan bagian tidak terpisahkan dari laporan keuangan secara keseluruhan.

The accompanying notes to financial statements are integral part of the financial statements taken as a whole.

**PT RATU PRABU ENERGI TBK
DAN ENTITAS ANAK
CATATAN ATAS LAPORAN KEUANGAN
KONSOLIDASIAN**

**Untuk Tahun yang Berakhir Pada Tanggal
31 Desember 2022**

(Disajikan dalam Rupiah, kecuali dinyatakan lain)

**PT RATU PRABU ENERGI TBK
AND SUBSIDIARIES
CONSOLIDATED NOTES TO THE
FINANCIAL STATEMENTS**

**For The Year Ended
December 31, 2022**

(Expressed in Rupiah, unless otherwise stated)

1. UMUM

PT Ratu Prabu Energi Tbk (d/h PT Arona Binasejati Tbk) ("Perusahaan") didirikan pada tanggal 31 Maret 1993, berdasarkan Akta Pendirian No. 44, dibuat dihadapan Frans Elsius Muliawan, SH., Notaris di Jakarta. Akta Pendirian tersebut kemudian diubah dengan Akta Nomor 66 tanggal 9 Oktober 1995, yang dibuat di hadapan Notaris yang sama. Perubahan dilakukan terhadap pasal 1 dari Anggaran Dasar Perusahaan, yakni memindahkan tempat kedudukan Perusahaan semula di Bekasi menjadi kedudukan di Bogor. Pendirian tersebut telah mendapat pengesahan dari Menteri Kehakiman Republik Indonesia berdasarkan Surat Keputusan No. C-2-227 HT.01.01.TH 96 tanggal 9 Januari 1996 dan telah didaftarkan di Kepaniteraan Pengadilan Negeri Bogor pada tanggal 25 Agustus 1997 dibawah No. W8.PH.8.PR.610097. Serta telah diumumkan dalam Berita Negara R.I No.94, Tambahan No. 14139, tanggal 22 November 2002.

Anggaran Dasar Perusahaan telah mengalami beberapa kali perubahan, diantaranya yang signifikan adalah berdasarkan Akta Nomor: 37 tanggal 4 Juli 2008 yang dibuat dihadapan Notaris Buntario Tigris Dermawan Ng, SH. SE. MH. Akta tersebut telah mendapatkan pengesahan dari Menteri Hukum dan Hak Asasi Manusia Republik Indonesia, berdasarkan surat keputusan Nomor: AHU-09004.AH.01.02 Tahun 2008 tanggal 7 Juli 2008. Adapun perubahan anggaran dasar tersebut mengenai:

- a. Perubahan nama Perusahaan menjadi "PT Ratu Prabu Energi Tbk";
- b. Perubahan maksud dan tujuan Perusahaan yaitu Investasi di bidang Energi;
- c. Peningkatan Permodalan Perusahaan menjadi modal dasar sebesar Rp3.000.000.000.000 terbagi dalam 6.000.000.000 lembar saham dengan nilai nominal Rp500 per saham, modal ditempatkan dan disetor 1.500.000.000 lembar saham atau sebesar Rp750.000.000.000;

1. GENERAL

PT Ratu Prabu Energi Tbk, formerly known as PT Arona Binasejati, Tbk ("The Company") was established on March 31, 1993, based on Deed of Establishment No. 44, made before Frans Elsius Muliawan, SH., Notary in Jakarta. Deed of Establishment The amendment was then amended by Deed No. 66 dated October 9, 1995, which was made before the same Notary. The amendment was made to article 1 of the Company's Articles of Association, namely to move the Company's original place of residence in Bekasi to its position in Bogor. The Judiciary of the Republic of Indonesia based on Decree No. C-2-227 HT.01.01. TH 96 dated January 9, 1996 and was registered at the Registrar's Office of the Bogor District Court on August 25, 1997 under No. W8.PH.8.PR.610097 and published State Gazette No.94, (supplement) No. 14139, dated November 22, 2002.

The Company's Articles of Association have been amended several times, in which the significant changes were documented in Notarial Deed Number: 37 dated July 4, 2008 made before the Notary Buntario Tigris Generous Ng, SH. SE MH. The deed was approved by the Minister of Law and Human Rights of the Republic of Indonesia, In the letter Number: AHU- 09004.AH. 01. 02 of 2008 dated July 7, 2008. The changes were mainly with regard to:

- a. Change of the Company's name to "PT Ratu Prabu Energi Tbk";*
- b. Changes in the aims and objectives of the Company, namely investment in the energy sector;*
- c. Increase in the Company's Capital to become authorized capital of Rp3,000,000,000,000 divided into 6,000,000,000 shares with a nominal value of Rp500 per share, issued and paid-up capital of 1,500,000,000 shares or amounting to Rp750,000,000,000;*

**PT RATU PRABU ENERGI TBK
DAN ENTITAS ANAK
CATATAN ATAS LAPORAN KEUANGAN
KONSOLIDASIAN**

**Untuk Tahun yang Berakhir Pada Tanggal
31 Desember 2022**

(Disajikan dalam Rupiah, kecuali dinyatakan lain)

**PT RATU PRABU ENERGI TBK
AND SUBSIDIARIES
CONSOLIDATED NOTES TO THE
FINANCIAL STATEMENTS**

**For The Year Ended
December 31, 2022**

(Expressed in Rupiah, unless otherwise stated)

1. UMUM (lanjutan)

Perubahan anggaran dasar: (lanjutan)

- d. Perubahan Anggaran Dasar untuk disesuaikan dengan Undang-undang No. 40 tahun 2007 tentang Perusahaan Terbatas dan Peraturan Nomor IX.J.1 Lampiran Keputusan Ketua Bapepam dan Lembaga Keuangan No. Kep- 179/BL/2008 tanggal 14 Mei 2008, tentang Pokok-pokok Anggaran Dasar Emitmen yang melakukan penawaran umum efek bersifat Ekuitas dan Perusahaan Publik.

Perubahan lain Anggaran Dasar tersebut dilakukan dalam Akta No. 227 yang dibuat dihadapan Buntario Tigris Darmawa Ng, SH. SE. MH tanggal 16 September 2008 berkenaan dengan:

- a. Perubahan domisili Perusahaan dari Bogor, Jawa Barat, hingga Jakarta Selatan.
- b. Perubahan manajemen Perusahaan.
- c. Persetujuan pemegang saham untuk pelaksanaan *Right Issue*.

Perubahan tersebut diaktakan dengan akta Notaris No. 9 yang dibuat di hadapan Notaris yang sama pada tanggal 1 Februari 2011 dan disetujui oleh Menteri Hukum dan Hak Asasi Manusia Republik Indonesia dengan surat No. AHU-09106.AH.01.02 Tahun 2011.

Perubahan terakhir diaktakan dengan akta Notaris No. 12 yang dibuat dihadapan Notaris DR. Yurisa Martani, SH., MH., pada tanggal 15 Nopember 2018 dan sudah dicatat dalam sistem Administrasi Badan Hukum Direktorat Jendral Administrasi Hukum Umum dengan surat No. AHU-AH.01.03-0266458 Tahun 2018 tanggal 22 Nopember 2018 perihal *Penerimaan Pemberitahuan Perubahan Data Perusahaan PT Ratu Prabu Energi Tbk.*

Entitas induk Perusahaan adalah PT Ratu Prabu Energi. Perusahaan tidak memiliki entitas induk terakhir.

1. GENERAL (continued)

Amendments to the articles of association: (continued)

- d. *Amendments to the Articles of Association to comply with Law No. 40 of 2007 concerning Limited Liability Companies and Regulation Number IX.J.1 Attachment to the Decree of the Chairman of Bapepam and Financial Institutions No. Kep-179/BL/2008 dated May 14, 2008, concerning the Principles of the Articles of Association of Emissions that conduct public offerings of equity securities and public companies.*

Other amendments to the Articles of Association were made in Deed No. 227 made in front of Buntario Tigris Darmawa Ng, SH. SE. MH dated September 16, 2008 regarding:

- a. *Changes of Company domicile from Bogor, West Java to South Jakarta.*
- b. *Changes of Company management.*
- c. *Shareholders's approval for the execution of Rights Issues.*

The aforementioned changes of Company's deed was legalized in a Notarial Deed No. 9 made before the same Notary on February 1, 2011, and approved by the Minister of Law and Human Rights of the Republic of Indonesia with letter No. AHU-09106.AH.01.02 of 2011.

The last change in the Company legal documents was made in a notarial deed No. 12 made before the Notary DR. Yurisa Mariani, SH., MH., dated November 15, 2018 and has been recorded in the Legal Entity Administration system of the Directorate General of General Law Administration with letter No. AHU-AH.01.03-0266458 of Year 2018 dated November 22, 2018 with regard to changes in data of PT Ratu Prabu Energi Tbk.

The parent company of the Company is PT Ratu Prabu Energi. The Company does not have a ultimate parent entity.

**PT RATU PRABU ENERGI TBK
DAN ENTITAS ANAK
CATATAN ATAS LAPORAN KEUANGAN
KONSOLIDASIAN**

**Untuk Tahun yang Berakhir Pada Tanggal
31 Desember 2022**

(Disajikan dalam Rupiah, kecuali dinyatakan lain)

**PT RATU PRABU ENERGI TBK
AND SUBSIDIARIES
CONSOLIDATED NOTES TO THE
FINANCIAL STATEMENTS**

For The Year Ended

December 31, 2022

(Expressed in Rupiah, unless otherwise stated)

2. PENAWARAN UMUM SAHAM PERUSAHAAN

Pada tanggal 21 April 2003, Perusahaan memperoleh Surat Pemberitahuan Efektif atas Pernyataan Pendaftaran Emisi Saham No. S-796/PM/2003 dari Ketua Badan Pengawas Pasar Modal (BAPEPAM) untuk melakukan penawaran umum Perdana kepada masyarakat sejumlah 95.000.000 saham dengan nilai nominal Rp500 setiap saham dengan harga penawaran Rp650 setiap saham Berdasarkan Surat Direksi PT Bursa Efek Jakarta No. S-0583/BEJ.PSR/04-2003. Kelebihan harga jual saham atas nilai nominal saham telah dibukukan sebagai Agio Saham (Catatan 27).

Pada tanggal 30 Juni 2008 Peseroan melakukan Penawaran Umum Terbatas I kepada para pemegang saham dengan menawarkan 1.372.000.000 saham dengan nilai nominal Rp500 setiap saham melalui Bursa Efek Jakarta dengan harga Rp500 setiap saham. Penawaran Umum Terbatas I tersebut mendapatkan pernyataan efektif dari BAPEPAM-LK berdasarkan surat No. S- 4186/BU2008 pada tanggal 30 Juni 2008. Saham tersebut telah dicatat di Bursa Efek Jakarta pada tanggal 14 Juli 2008.

Berdasarkan Akta Nomor 07 tanggal 10 desember 2014, yang dibuat di hadapan Yurisa Martanti, SH, MH, Notaris di Jakarta dan telah mendapatkan pengesahan dari Menteri Hukum dan Hak Asasi Manusia Republik Indonesia dengan Surat Keputusan Nomor: AHU-13554.40.20.2014 tanggal 24 Desember 2014,

Bahwa dalam rangka Penawaran Umum Terbatas II Perusahaan telah melakukan beberapa perubahan Anggaran Dasar Perusahaan sebagai berikut:

- a. Penetapan saham pada Modal Disetor dengan nilai Rp500 per saham dan disebut sebagai "Saham Seri A", dan perubahan nilai saham yang dalam portepel bernilai Rp500 per saham dirubah menjadi bernilai Rp100, disebut sebagai "Saham Seri B".

2. THE COMPANY'S PUBLIC OFFERING

On April 21, 2003, the Company received an effective (approval) letter from Capital Market and Financial Institution Supervisory Agency (BAPEPAM), currently known as Otoritas Jasa keuangan or "OJK", No. S- 796/PM/2003 which approved the Company to execute a public offering of its shares 95,000,000 shares with a nominal value of Rp500 per share and an offering price of Rp650 per share According to a Letter from Indonesia Stock Exchange No. S- 0583/BEJ.PSR/04-2003. The excess of the selling price of the shares over the nominal value of the shares has been recorded as Share Premium (Note 27).

On June 30, 2008 the Company made Limited Public Offering I to shareholders by offering 1,372,000,000 shares with a par value of Rp500 per share through The Jakarta Stock Exchange at a price of Rp500 per share. The Limited Public Offering I received an effective statement from BAPEPAM-LK based on letter No. S-4186/BU2008 dated June 30, 2008. These shares were listed on the Jakarta Stock Exchange on July 14, 2008.

According to a Notarial Deed No. 07 dated December 10, 2014, which was made before Yurisa Martanti, SH, MH., Notary in Jakarta and later was approved by the Minister of Justice and Human Rights of the Republic of Indonesia in a letter no. AHU- 13554.40.20.2014 dated December 24, 2014.

The Company has made the following changes in the Company's Article of Association prior to float a Limited Public Offering of its rights issue II:

- a. *All shares in Paid-in Capital with a par value of Rp500 per share and is referred to as "Share Series A", while all shares that are currently not issued yet its par value is split and changed into Rp100 per-share and then referred to as "Shares Series B".*

**PT RATU PRABU ENERGI TBK
DAN ENTITAS ANAK
CATATAN ATAS LAPORAN KEUANGAN
KONSOLIDASIAN**

**Untuk Tahun yang Berakhir Pada Tanggal
31 Desember 2022**

(Disajikan dalam Rupiah, kecuali dinyatakan lain)

**PT RATU PRABU ENERGI TBK
AND SUBSIDIARIES
CONSOLIDATED NOTES TO THE
FINANCIAL STATEMENTS**

**For The Year Ended
December 31, 2022**

(Expressed in Rupiah, unless otherwise stated)

**2. PENAWARAN UMUM SAHAM PERUSAHAAN
(lanjutan)**

- b. Perubahan saham pada Modal Perusahaan sebanyak 6.272.000.000 lembar saham dengan nilai Rp100 melalui Penawaran Umum Terbatas II dengan cara Hak Memesan Efek Terlebih Dahulu (HMETD) kepada para Pemegang saham Perusahaan.
- c. Perubahan Pasal 3 Anggaran Dasar Perusahaan dengan menambahkan maksud dan tujuan Perusahaan dan Investasi di Bidang energi ditambahkan dengan investasi di bidang Properti.

Pada tanggal 12 Desember 2014, Perusahaan memperoleh Pernyataan efektif dari Otoritas Jasa Keuangan (OJK) berdasarkan surat No. S-535/D.04/2014 untuk melakukan Penawaran Umum Terbatas II dengan Hak Memesan Efek Terlebih Dahulu (HMETD) kepada para Pemegang Saham Emiten sebanyak 6.272.000.000 saham dengan nilai nominal Rp100 per saham melalui Bursa Efek Jakarta dengan harga pemesanan Rp117 (ekuivalen dengan US\$ 0.010) per saham sehingga seluruhnya berjumlah Rp733.824.000.000 (ekuivalen dengan US\$ 61.925.076). Saham yang ditawarkan dengan penawaran ini sebagai "Saham Baru Seri B", sedangkan saham terdahulu sebagai "Saham Seri "A".

Berdasarkan Akta Perjanjian Pembelian Sisa Saham Nomor 31 tanggal 11 September 2014, yang dibuat dihadapan Yurisa Martanti, SH, MH, Notaris Jakarta, bahwa ketentuan Penawaran Umum Terbatas II adalah sebagai berikut:

- a. Setiap Pemegang Saham Emiten yang memiliki 1 (satu) saham seri A mempunyai Hak Memesan Efek Terlebih Dahulu (HMETD) untuk membeli 4 (empat) saham (dengan ratio 1:4) pada harga penawaran sebesar Rp117 per saham.
- b. Apabila dari penawaran tersebut masih terdapat sisa saham, maka seluruh sisa saham yang masih ada akan diambil bagian oleh Pembeli siaga, yakni PT Ratu Prabu (Pemegang Saham Mayoritas Perusahaan).

**2. THE COMPANY'S PUBLIC OFFERING
(continued)**

- b. Changes in shares in the Company's capital amounting to 6,272,000,000 shares with a value of Rp. 100 through Limited Public Offering II by means of Pre-emptive Rights (HMETD) to the Company's shareholders.
- c. Amendment to Article 3 of the Articles of Association of the Company by adding the aims and objectives of the Company and investment in the energy sector is added to the investment in the property sector.

On December 12, 2014, the Company obtained an effective statement from the Financial Services Authority (OJK) based on letter No. S-535/D.04/2014 to conduct a Limited Public Offering II with Pre-emptive Rights (HMETD) to the Issuer's Shareholders totaling 6,272,000,000 shares with a nominal value of Rp100 per share through the Jakarta Stock Exchange with an order price of Rp117 (equivalent with US\$ 0.010) per share so that the total amount is Rp733,824,000,000 (equivalent to US\$ 61,925,076). The shares offered with this offering are as "New Series B Shares", while the former shares are "Series" A Shares.

Based on the Deed of Purchase of the Remaining Shares Number 31 dated September 11, 2014, made before Yurisa Martanti, SH, MH, Notary Jakarta, that the provisions of the Limited Public Offering II are as follows:

- a. Each Issuer Shareholder who owns 1 (one) series A share has Pre-emptive Rights (HMETD) to purchase 4 (four) shares (with a ratio of 1: 4) at an offering price of Rp117 per share.
- b. If the offer still contains remaining shares, then all remaining shares will be taken by the standby Buyer, namely PT Ratu Prabu (the Company's majority shareholder).

**PT RATU PRABU ENERGI TBK
DAN ENTITAS ANAK
CATATAN ATAS LAPORAN KEUANGAN
KONSOLIDASIAN**

**Untuk Tahun yang Berakhir Pada Tanggal
31 Desember 2022**

(Disajikan dalam Rupiah, kecuali dinyatakan lain)

**PT RATU PRABU ENERGI TBK
AND SUBSIDIARIES
CONSOLIDATED NOTES TO THE
FINANCIAL STATEMENTS**

**For The Year Ended
December 31, 2022**

(Expressed in Rupiah, unless otherwise stated)

**2. PENAWARAN UMUM SAHAM PERUSAHAAN
(lanjutan)**

**2. THE COMPANY'S PUBLIC OFFERING
(continued)**

Penawaran Umum Terbatas II dilaksanakan tanggal 02 Januari 2015 sampai 09 Januari 2015 dan tanggal penjatahan 14 Januari 2015 dengan hasil sebagai berikut:

Limited Public Offering II was held from January 2, 2015 to January 9, 2015 and the allotment date is January 14, 2015 with the following results:

| PUT (Penawaran Umum Terbatas II) | Lembar Saham/ Number of Shares | LPO (Limited Public Offering II) |
|--|---|--|
| Jumlah saham yang ditawarkan dalam PUT (Penawaran Umum Terbatas II) | 6.272.000.000 | <i>Number of shares offered in LPO (Limited Public Offering II)</i> |
| Jumlah saham yang dieksekusi (direalisasikan) berdasarkan HMETD (Hak Memesan Efek Terlebih Dahulu) | 5.102.272.000 | <i>Number of shares that were Exercised (realized) based on HMETD (pre-emptive rights)</i> |
| Jumlah pemesanan saham tambahan | - | <i>Additional share subscription amount</i> |
| Jumlah saham yang dijatahkan (dialokasi) | - | <i>The number of shares allotted (allocated)</i> |
| Sisa saham yang dibeli oleh pembeli riaga | 1.568.000.000 | <i>The remaining shares purchased by Standby buyers</i> |
| Jumlah Saham Yang Beredar | Lembar Saham/ Number of Shares | Number of Stocks Circulating |
| Sebelum PUT II | 1.568.000.000 | <i>Before Limited Public Offering II</i> |
| Penambahan saham hasil HMETD dari PUT II | 1.568.000.000 | <i>Addition shares resulting from pre-emptive rights from Limited Public Offering II</i> |
| Setelah PUT II | 3.136.000.000 | <i>After Limited Public Offering II</i> |

3. DEWAN KOMISARIS, DIREKSI, KOMITE AUDIT DAN KARYAWAN

3. BOARD OF COMMISSIONERS, AUDIT COMMITTEE AND EMPLOYEE

Susunan Dewan Komisaris dan Direksi Perusahaan per 31 Desember 2022 dan 2021 adalah sebagai berikut:

The composition of the Board of Commissioners and Directors of the Company as of December 31, 2022 and 2021 are as follows:

Dewan Komisaris:

Komisaris Utama
Komisaris Independen

Derek Prabu Maras
Andi Sangkala

Board of Commissioners:

President Commissioner
Independent Commissioner

Dewan Direksi:

Direktur Utama
Direktur
Direktur

Burhanudin Bur Maras
Geogory Quinn Maras
Gemilang Zaharin

Board of Directors:

President Director
Director
Director

**PT RATU PRABU ENERGI TBK
DAN ENTITAS ANAK
CATATAN ATAS LAPORAN KEUANGAN
KONSOLIDASIAN**

**Untuk Tahun yang Berakhir Pada Tanggal
31 Desember 2022**

(Disajikan dalam Rupiah, kecuali dinyatakan lain)

**PT RATU PRABU ENERGI TBK
AND SUBSIDIARIES
CONSOLIDATED NOTES TO THE
FINANCIAL STATEMENTS**

**For The Year Ended
December 31, 2022**

(Expressed in Rupiah, unless otherwise stated)

**3. DEWAN KOMISARIS, DIREKSI, KOMITE
AUDIT DAN KARYAWAN (lanjutan)**

Adapun susunan Komite Audit Perusahaan tanggal
31 Desember 2022 dan 2021 adalah sebagai berikut:

Komite Audit:

| | |
|---------|---------------------|
| Ketua | Andi Sangkala |
| Anggota | Doni Surmawan |
| Anggota | Yeni A. Nurhidayani |

Pada tanggal 31 Desember 2022 dan 2021, Grup
memiliki jumlah karyawan masing-masing sebanyak
98 dan 114 orang.

4. ENTITAS ANAK DAN ENTITAS ASOSIASI

Laporan keuangan konsolidasian terdiri dari laporan
keuangan Perusahaan dan laporan keuangan Entitas
Anak, yang dimiliki oleh Perusahaan dengan
kepemilikan saham lebih dari 50% secara langsung
atau tidak langsung apabila kepemilikan saham oleh
Perusahaan kurang dari 50% namun Perusahaan
dapat mengendalikan Entitas Anak. Perusahaan,
entitas anak dan entitas asosiasi secara bersama-sama
disebut sebagai "Grup".

Adapun kepemilikan Perusahaan pada entitas anak
dan entitas asosiasi per 31 Desember 2022 dan 2021
serta nilai aset pada masing-masing perusahaan
tersebut adalah sebagai berikut:

**3. BOARD OF COMMISSIONERS, AUDIT
COMMITTEE AND EMPLOYEE (continued)**

*The composition of the Company's Audit Committee
as of December 31, 2022 and 2021 is as follows:*

Audit Committee:

| |
|----------|
| Chairman |
| Member |
| Member |

*As of December 31, 2022 and 2021, the Group had
98 and 114 employees.*

4. SUBSIDIARIES AND ASSOCIATED ENTITIES

*The consolidated financial statements consist of the
financial statements of the company and the
financial statements of the Subsidiaries, which are
owned by the Company with more than 50% share
ownership directly or indirectly if the share
ownership by the Company is less than 50% but the
Company can control the Subsidiary. The Company,
subsidiaries and associates collectively are referred
to as the "Group".*

*The ownership of the Company in subsidiaries and
associates as of December 31, 2022 and 2021 and
the value of assets in each of these companies are as
follows:*

**PT RATU PRABU ENERGI TBK
DAN ENTITAS ANAK
CATATAN ATAS LAPORAN KEUANGAN
KONSOLIDASIAN**

**Untuk Tahun yang Berakhir Pada Tanggal
31 Desember 2022**

(Disajikan dalam Rupiah, kecuali dinyatakan lain)

**PT RATU PRABU ENERGI TBK
AND SUBSIDIARIES
CONSOLIDATED NOTES TO THE
FINANCIAL STATEMENTS**

**For The Year Ended
December 31, 2022**

(Expressed in Rupiah, unless otherwise stated)

**4. ENTITAS ANAK DAN ENTITAS ASOSIASI
(lanjutan)**

**4. SUBSIDIARIES AND ASSOCIATED ENTITIES
(continued)**

| Entitas anak dan asosiasi / Subsidiaries and associated | Kegiatan Usaha / Business Activities | Kepemilikan / Ownership | | Jumlah Aset (Sebelum Eliminasi) / Total Assets (Before Elimination) | |
|--|--|--------------------------------------|--------------------------------------|---|--------------------------------------|
| | | 31 Desember 2022 / December 31, 2022 | 31 Desember 2021 / December 31, 2021 | 31 Desember 2022 / December 31, 2022 | 31 Desember 2021 / December 31, 2021 |
| Entitas anak melalui penyertaan langsung / Directly owned subsidiaries | | | | | |
| PT Lekom Maras | Minyak, Gas dan Properti / Oil, Gas and Property | 99,00% | 99,00% | 1.223.250.022.884 | 1.249.625.624.438 |
| PT Ratu Prabu Tiga | Properti / Property | 99,90% | 99,90% | 280.798.171.611 | 280.798.171.611 |
| Entitas anak melalui kepemilikan tidak langsung melalui PT Lekom Maras / Indirectly owned subsidiaries through PT Lekom Ma: | | | | | |
| Lekom Maras Pengabuan, Inc | Minyak dan Gas / Oil and Gas | 100,00% | 100,00% | - | - |
| Entitas asosiasi / Associated entity | | | | | |
| PT Bangdua Petroleum | Minyak dan Gas / Oil and Gas | 45,00% | 45,00% | - | - |

Investasi Perusahaan pada entitas anak, PT Lekom Maras dilakukan berdasarkan Akta No. 64 tanggal 28 Januari 1975 yang dibuat oleh Mochtar Affandi, SH., Notaris di Jakarta dari beberapa Akta Perubahannya. Pada tanggal 03 Juni 2014 Perusahaan telah melakukan peningkatan Investasi pada Entitas anak tersebut, berdasarkan Akta No. 03 Juni 2014 oleh Yurisa Martanti, SH. MH, Notaris di Jakarta, dan telah mendapat persetujuan dari Menteri Hukum dan Hak Asasi Manusia Nomor: AHU-0000481.AH.02. Tahun 2015.

Berdasarkan Akta No. 64 tertanggal 30 Maret 2021 dari Leolin Jayayanti, S.H., M.Kn., Notaris di Jakarta, para pemegang saham memutuskan dan menyetujui untuk mengalihkan saham PT Lekom Maras dengan cara menjual, yaitu sebanyak 1.542 saham atau senilai 0,14% atas kepemilikan saham Burhanuddin Bur Maras kepada, dan untuk dimiliki oleh PT Ratu Prabu Energi, Tbk dan telah mendapat persetujuan dari Menteri Hukum dan Hak Asasi Manusia No. AHU-0059271.AH.01.11. Tahun 2021 tanggal 31 Maret 2021.

The Company's investment in a subsidiary, PT Lekom Maras is based on Deed No. 64 dated January 28, 1975 made by Mochtar Affandi, SH., Notary in Jakarta from several of the Deed of Amendment. On June 03, 2014 the Company has increased the investment in the subsidiary, based on Deed No. June 03, 2014 by Yurisa Martanti, SH. MH, Notary in Jakarta, and has received approval from the Minister of Law and Human Rights Number: AHU-0000481.AH.02. 2015.

Based on Deed No. 64 dated March 30, 2021 from Leolin Jayayanti, SH, M.Kn., Notary in Jakarta, the shareholders decided and agreed to transfer the shares of PT Lekom Maras by selling 1,542 shares or 0.14% of Burhanuddin's share ownership Bur Maras to, and to be owned by PT Ratu Prabu Energi, Tbk and has been approved by the Minister of Law and Human Rights No. AHU-0059271.AH.01.11. Year 2021 dated March 31, 2021.

**PT RATU PRABU ENERGI TBK
DAN ENTITAS ANAK
CATATAN ATAS LAPORAN KEUANGAN
KONSOLIDASIAN**

**Untuk Tahun yang Berakhir Pada Tanggal
31 Desember 2022**

(Disajikan dalam Rupiah, kecuali dinyatakan lain)

**PT RATU PRABU ENERGI TBK
AND SUBSIDIARIES
CONSOLIDATED NOTES TO THE
FINANCIAL STATEMENTS**

**For The Year Ended
December 31, 2022**

(Expressed in Rupiah, unless otherwise stated)

**4. ENTITAS ANAK DAN ENTITAS ASOSIASI
(lanjutan)**

Investasi pada entitas anak PT Ratu Prabu Tiga, dilakukan berdasarkan Akta No. 01 tanggal 07 Nopember 2014 dibuat oleh dan dihadapan Notaris Riza Gaffar, SH. Mkn, di jalan Ir. H. Juanda No. 23 Cirendeu, Ciputat Tangerang Selatan. Akta pendirian ini telah mendapat pengesahan dari Menteri Hukum dan Hak Asasi Manusia Nomor: 33659.40.10.2014 tanggal 10 Nopember 2014, Akta tersebut sudah mengalami perubahan tanggal 12 Januari 2015 oleh Notaris Rita Gaffar, SH. SE. MKn, No. 89 dan mendapat pengesahan dari Menteri Hukum dan Hak Asasi Manusia Nomor: AHU-0000481.AH.02 Tahun 2015.

Investasi pada Lekom Maras Pangabuan Inc merupakan investasi pada Entitas anak yang dilakukan oleh PT Lekom Maras, entitas anak, berdasarkan Sertifikat No. 8498721 yang diterbitkan oleh The Secretary Of State Delaware USA Mr. Edward J Freel tanggal 5 Juni 1997. Sejak tahun 2009, Lekom Pangabuan Inc sudah tidak beroperasi.

Pada tanggal 16 November 2021, PT Lekom Maras selaku entitas induk dari Lekom Maras Pangabuan Inc melakukan jual beli kepemilikan saham atas Lekom Maras Pangabuan Inc sebanyak 1.000 (seribu) lembar saham dengan kepemilikan 100% kepada PT Lugasin Gemada Indonesia senilai Rp1. Namun, dalam jual beli saham tersebut belum ada dokumen legal yang diterbitkan guna memenuhi ketentuan yang diatur oleh Hukum Perusahaan Umum Negara Bagian Delaware, Amerika Serikat, yang merupakan tempat domisili hukum Lekom Maras Pangabuan Inc. Oleh sebab itu, PT Lekom Maras masih merupakan pengendali atas Lekom Maras Pangabuan Inc.

Investasi pada PT Bangadua Petroleum merupakan investasi pada entitas asosiasi yang dilakukan PT Lekom Maras berdasarkan Akta No. 3 tanggal 14 Nopember 2008 yang dibuat oleh Sri Imiati, SH. Notaris di Jakarta. Sejak tahun 2011, PT Bangaduan Petroleum sudah tidak beroperasi.

**4. SUBSIDIARIES AND ASSOCIATED ENTITIES
(continued)**

Investment in a subsidiary PT Ratu Prabu Tiga, carried out based on Deed No. 01 dated November 7, 2014 made by and before the Notary Riza Gaffar, SH. Mkn, on the way Ir. H. Juanda No. 23 Cirendeu, Ciputat, South Tangerang. This deed of establishment was approved by the Minister of Law and Human Rights Number: 33659.40.10.2014 on November 10, 2014, the Deed was amended on January 12, 2015 by Notary Rita Gaffar, SH. SE. MKn, No. 89 and received approval from the Minister of Law and Human Rights Number: AHU-0000481.AH.02 Year 2015.

Investment in Lekom Maras Pangabuan Inc. is an investment in a subsidiary carried out by PT Lekom Maras, subsidiary, based on Certificate No. 8498721 published by The Secretary of State of Delaware USA Edward J Freel on June 5, 1997. Since 2009, Lekom Pangabuan Inc has been out of operation.

On November 16, 2021, PT Lekom Maras as the parent entity of Lekom Maras Pangabuan Inc made a sale and purchase of 1,000 (one thousand) shares of Lekom Maras Pangabuan shares to PT Lugasin Gemada Indonesia for Rp1. However, the share purchase agreement has not yet been made at the domicile of Lekom Maras Pangabuan Inc, which is located in the United States. As of the issuance of these consolidated financial statements, the sale and purchase of shares is still in the legalization process. Therefore, PT Lekom Maras is still the operator of Lekom Maras Pangabuan Inc.

Investment in PT Bangadua Petroleum is an investment in an associated carried out by PT Lekom Maras based on Deed No. 3 dated November 14, 2008 made by Sri Imiati, SH. Notary in Jakarta. Since 2011, PT Bangadua Petroleum has been out of operation.

**5. PENYELESAIAN LAPORAN KEUANGAN
KONSOLIDASIAN**

Laporan keuangan konsolidasian ini telah diselesaikan dan disetujui untuk diterbitkan oleh Direksi Perusahaan pada tanggal 10 Juli 2023.

**6. IKHTISAR KEBLIJAKAN AKUNTANSI
PENTING**

Berikut ini adalah kebijakan akuntansi yang signifikan yang diterapkan dalam penyusunan laporan keuangan konsolidasian Perusahaan

a. Dasar penyusunan laporan keuangan konsolidasian

Laporan keuangan konsolidasian telah disusun sesuai dengan Standar Akuntansi Keuangan di Indonesia ("SAK"), yang mencakup Pernyataan dan Interpretasi yang dikeluarkan oleh Dewan Standar Akuntansi Keuangan Ikatan Akuntan Indonesia ("DSAK") dan Peraturan-peraturan serta Pedoman Penyajian dan Pengungkapan Laporan Keuangan yang diterbitkan oleh OJK.

Laporan keuangan konsolidasian disusun berdasarkan dasar akrual dengan menggunakan konsep biaya historis, kecuali beberapa akun tertentu disusun berdasarkan pengukuran lain sebagaimana diuraikan dalam kebijakan akuntansi masing - masing akun tersebut.

Laporan arus kas konsolidasian disusun dengan menggunakan metode langsung dengan mengelompokkan arus kas dalam aktivitas operasi, investasi, dan pendanaan.

Mata uang pelaporan yang digunakan dalam penyusunan laporan keuangan konsolidasian adalah Rupiah, yang merupakan mata uang fungsional Grup.

**5. COMPLETION OF THE CONSOLIDATION
FINANCIAL STATEMENTS**

The consolidated financial statements are completed and authorised for issuance by the Company's Directors on July 10, 2023.

6. SUMMARY OF SIGNIFICANT ACCOUNTING

The following are significant accounting policies adopted in the preparation of the Company's financial statements

a. Basis of preparation of the consolidated financial statements

The consolidated financial statements have been prepared in accordance with Indonesian Financial Accounting Standards ("SAK"), which comprise the Statements and Interpretations issued by the Financial Accounting Standards Board of the Indonesian Institute of Accountants ("DSAK") and the Regulations and the Guidelines on Financial Statement Presentation and Disclosures issued by OJK.

The consolidated financial statements have been prepared on an accrual basis using the historical cost concept, except that certain accounts are prepared based on other measurements as described in the accounting policies for each account.

The consolidated statements of cash flows are prepared using the direct method by groupifying cash flows into operating, investing and financing activities.

The reporting currency used in the preparation of the consolidated financial statements is the Indonesian Rupiah, which is the functional currency of the Group.

**PT RATU PRABU ENERGI TBK
DAN ENTITAS ANAK
CATATAN ATAS LAPORAN KEUANGAN
KONSOLIDASIAN**

**Untuk Tahun yang Berakhir Pada Tanggal
31 Desember 2022**

(Disajikan dalam Rupiah, kecuali dinyatakan lain)

**PT RATU PRABU ENERGI TBK
AND SUBSIDIARIES
CONSOLIDATED NOTES TO THE
FINANCIAL STATEMENTS**

**For The Year Ended
December 31, 2022**

(Expressed in Rupiah, unless otherwise stated)

**6. IKHTISAR KEBIJAKAN AKUNTANSI
PENTING (lanjutan)**

**a. Dasar penyusunan laporan keuangan
konsolidasian (lanjutan)**

Penyusunan laporan keuangan konsolidasian sesuai dengan Standar Akuntansi Keuangan di Indonesia mengharuskan penggunaan estimasi dan asumsi. Hal tersebut juga mengharuskan manajemen untuk membuat pertimbangan dalam proses penerapan kebijakan akuntansi Perusahaan. Area yang kompleks atau memerlukan tingkat pertimbangan yang lebih tinggi atau area dimana asumsi dan estimasi dapat berdampak signifikan terhadap laporan keuangan konsolidasian diungkapkan di Catatan 7.

b. Perubahan kebijakan akuntansi

Grup telah menerapkan sejumlah amandemen dan penyesuaian standar akuntansi yang relevan dengan pelaporan keuangan konsolidasian dan efektif untuk tahun periode yang dimulai pada atau setelah 1 Januari 2022 sebagai berikut:

- Amandemen PSAK No. 22, "Kombinasi Bisnis – Referensi ke Kerangka Konseptual Pelaporan Keuangan"
- Amandemen PSAK No. 25, "Kebijakan Akuntansi, Perubahan Estimasi Akuntansi dan Kesalahan – Definisi Estimasi Akuntansi"
- Amandemen PSAK No. 57, "Provisi, Liabilitas Kontinjensi, dan Aset Kontinjensi – Kontrak Memberatkan – Biaya Memenuhi Kontrak"
- Penyesuaian tahunan PSAK 71, "Instrumen Keuangan"
- Penyesuaian tahunan PSAK No. 73, "Sewa"

**6. SUMMARY OF SIGNIFICANT ACCOUNTING
(continued)**

**a. Basis of preparation of the consolidated
financial statements (continued)**

The preparation of consolidated financial statements in accordance with Indonesian Financial Accounting Standards requires the use of estimates and assumptions. It also requires management to make considerations in the process of applying the Company's accounting policies. Areas that are complex or require a higher level of consideration or areas where assumptions and estimates can have a significant impact on the consolidated financial statements are disclosed in Note 7.

b. Changes in accounting principles

The Group has applied a number of amendments and improvements to accounting standards that are relevant to its consolidated financial reporting and effective for annual periods beginning on or after January 1, 2022 as follow:

- *Amendment to SFAS No. 22, "Business Combinations – Reference to Conceptual Framework for Financial Reporting"*
- *Amendment to SFAS No. 25, "Accounting Policies, Changes in Accounting Estimates and Errors – Definition of Accounting Estimates"*
- *Amendment to SFAS No. 57, "Provisions, Contingent Liabilities and Contingent Assets – Onerous Contracts – Cost of Fulfilling"*
- *Annual improvement to SFAS No. 71, "Financial Instruments"*
- *Annual improvement to SFAS No. 73, "Lease"*

**PT RATU PRABU ENERGI TBK
DAN ENTITAS ANAK
CATATAN ATAS LAPORAN KEUANGAN
KONSOLIDASIAN**

**Untuk Tahun yang Berakhir Pada Tanggal
31 Desember 2022**

(Disajikan dalam Rupiah, kecuali dinyatakan lain)

**PT RATU PRABU ENERGI TBK
AND SUBSIDIARIES
CONSOLIDATED NOTES TO THE
FINANCIAL STATEMENTS**

**For The Year Ended
December 31, 2022**

(Expressed in Rupiah, unless otherwise stated)

**6. IKHTISAR KEBIJAKAN AKUNTANSI
PENTING (lanjutan)**

b. Perubahan kebijakan akuntansi (lanjutan)

Amandemen dan penyesuaian tahunan terhadap standar akuntansi yang telah diterbitkan, namun belum berlaku efektif untuk tahun buku yang dimulai pada 1 Januari 2022 adalah sebagai berikut:

- Amandemen PSAK No. 1, "Penyajian Laporan Keuangan – Klasifikasi Kewajiban Lancar dan Tidak Lancar"
- Amandemen PSAK No. 1, "Penyajian Laporan Keuangan – Pengungkapan Kebijakan Akuntansi"
- Amandemen PSAK No. 16, "Aset Tetap tentang Hasil sebelum Penggunaan yang diintensikan"
- Amandemen PSAK No. 46, "Pajak Penghasilan – Pajak Tanggahan terkait Aset dan Liabilitas yang Timbul dari Transaksi Tunggal"
- PSAK No. 74, "Kontrak Asuransi"
- Amandemen PSAK No. 74, "Kontrak Asuransi tentang Penerapan Awal PSAK No. 74 dan PSAK No. 71 – Informasi Komparatif"

Amandemen dan penyesuaian tahunan terhadap standar akuntansi di atas berlaku efektif mulai 1 Januari 2022, kecuali Amandemen PSAK No. 1, "Penyajian Laporan Keuangan" dan Amandemen PSAK No. 16 dan Amandemen PSAK No. 46 yang berlaku efektif mulai 1 Januari 2023 dan PSAK No. 74 dan Amandemen PSAK No. 74 yang berlaku efektif mulai 1 Januari 2025, tetapi penerapan dini diperkenankan.

Pada tanggal penerbitan laporan keuangan konsolidasian ini, Grup sedang mempelajari dampak yang baru mungkin timbul dari penerapan standar baru, amandemen dan penyesuaian tahunan pada laporan keuangan konsolidasian Grup.

**6. SUMMARY OF SIGNIFICANT ACCOUNTING
(continued)**

b. Changes in accounting principles (continued)

Amendment and annual improvement to accounting standards issued but not yet effective for the financial year beginning on January 1, 2022 are as follows:

- *Amendment to SFAS No. 1, "Presentation of Financial Statements – Classification of Liabilities as Current or Non-Current"*
- *Amendment to SFAS No. 1, "Presentation of Financial Statements – Disclosure of Accounting Policies"*
- *Amendment to SFAS No. 16, "Property, Plant and Equipment – Proceeds before Intended Use"*
- *Amendment to SFAS No. 46, "Income Taxes – Deferred Tax related to Assets and Liabilities Arising from a Single Transactions"*
- *SFAS No. 74, "Insurance Contracts"*
- *Amendment to SFAS No. 74, "Insurance Contracts regarding Initial Application of SFAS No. 74 and SFAS No. 71 – Comparative Information"*

Amendments and annual improvements to the above accounting standards are effective from January 1, 2022, except for Amendment to SFAS No. 1, "Presentation of Financial Statement" and Amendment to SFAS No. 16 and Amendment to SFAS No. 46 which are effective from January 1, 2023 and SFAS No. 74 and Amendment to SFAS No. 74 which is effective from January 1, 2025, but early adoption is permitted.

As at the issuance date of these consolidated financial statements, the Group is evaluating the potential impact of these new standards, amendments and annual improvements on the Group's consolidated financial statement.

**PT RATU PRABU ENERGI TBK
DAN ENTITAS ANAK
CATATAN ATAS LAPORAN KEUANGAN
KONSOLIDASIAN**

**Untuk Tahun yang Berakhir Pada Tanggal
31 Desember 2022**

(Disajikan dalam Rupiah, kecuali dinyatakan lain)

**PT RATU PRABU ENERGI TBK
AND SUBSIDIARIES
CONSOLIDATED NOTES TO THE
FINANCIAL STATEMENTS**

**For The Year Ended
December 31, 2022**

(Expressed in Rupiah, unless otherwise stated)

**6. IKHTISAR KEBIJAKAN AKUNTANSI
PENTING (lanjutan)**

c. Prinsip-prinsip konsolidasian

Laporan keuangan konsolidasian meliputi laporan keuangan Perusahaan dan entitas anak. Kendali diperoleh bila Perusahaan terekspos atau memiliki hak atas imbal hasil variabel dari keterlibatannya dengan *investee*.

Dengan demikian, Perusahaan mengendalikan *investee*, jika dan hanya jika, Perusahaan memiliki seluruh hal berikut ini:

- i) Kekuasaan atas *investee*, yaitu hak yang ada saat ini yang memberi Perusahaan kemampuan kini untuk mengarahkan aktivitas relevan dari *investee*;
- ii) Eksposur atau hak atas imbal hasil variabel dari keterlibatannya dengan *investee*; dan
- iii) Kemampuan untuk menggunakan kekuasaannya atas *investee* untuk mempengaruhi jumlah imbal hasil.

Umumnya, kepemilikan hak suara mayoritas menghasilkan pengendalian. Untuk mendukung anggapan ini dan bila Grup memiliki hak suara kurang dari hak suara mayoritas atau hak sejenis atas suatu *investee*, Grup mempertimbangkan seluruh fakta dan keadaan yang relevan dalam menilai apakah Perusahaan memiliki kuasa atas *investee*, termasuk:

- i) Pengaturan kontraktual dengan pemilik hak suara lainnya dari *investee*;
- ii) Hak yang timbul atas pengaturan kontraktual lain; dan
- iii) Hak suara dan hak suara potensial yang dimiliki Grup.

**6. SUMMARY OF SIGNIFICANT ACCOUNTING
(continued)**

c. Principles of consolidation

The consolidated financial statements comprise the financial statements of the Company and its subsidiaries. Control is achieved when the Company is exposed, or has rights, to variable returns from its involvement with the investee.

Thus, the Company controls an investee, if and only if, the Company has all of the following:

- i) Power over the investee, that is existing rights that give the Company current ability to direct the relevant activities of the investee;*
- ii) Exposure, or rights, to variable returns from its involvement with the investee; and*
- iii) The ability to use its power over the investee to affect its returns.*

Generally, there is a presumption that majority of voting rights results in control. To support this presumption and when the Group has less than a majority of the voting or similar rights of an investee, the Group considers all relevant facts and circumstances in assessing whether it has power over an investee, including:

- i) The contractual arrangement with the other vote holders of the investee;*
- ii) Rights arising from other contractual arrangements; and*
- iii) The Group's voting rights and potential voting rights.*

**PT RATU PRABU ENERGI TBK
DAN ENTITAS ANAK
CATATAN ATAS LAPORAN KEUANGAN
KONSOLIDASIAN**

**Untuk Tahun yang Berakhir Pada Tanggal
31 Desember 2022**

(Disajikan dalam Rupiah, kecuali dinyatakan lain)

**PT RATU PRABU ENERGI TBK
AND SUBSIDIARIES
CONSOLIDATED NOTES TO THE
FINANCIAL STATEMENTS**

**For The Year Ended
December 31, 2022**

(Expressed in Rupiah, unless otherwise stated)

**6. IKHTISAR KEBIJAKAN AKUNTANSI
PENTING (lanjutan)**

c. Prinsip-prinsip konsolidasian (lanjutan)

Grup menilai ulang apakah pengendaliannya melibatkan *investee* jika fakta dan keadaan menunjukkan bahwa ada perubahan pada satu atau lebih dari tiga elemen pengendalian. Konsolidasi entitas anak dimulai pada saat Grup memperoleh kendali atas entitas anak dan berhenti pada saat Grup kehilangan kendali atas entitas anak tersebut. Aset, liabilitas, penghasilan dan beban entitas anak yang diakuisisi selama periode/tahun berjalan termasuk dalam laporan keuangan konsolidasian sejak tanggal Grup memperoleh kendali sampai dengan tanggal Grup tidak lagi mengendalikan entitas anak.

Seluruh laba rugi dan setiap komponen penghasilan komprehensif lain diatribusikan pada pemilik entitas induk Grup dan pada kepentingan non-pengendali (KNP), walaupun hal ini akan menyebabkan KNP mempunyai saldo defisit. Bila dipandang perlu, penyesuaian dilakukan terhadap laporan keuangan entitas anak untuk diselaraskan dengan kebijakan akuntansi Grup.

Seluruh aset dan liabilitas, ekuitas, penghasilan dan beban, dan arus kas atas transaksi antara anggota Grup dieliminasi sepenuhnya pada saat konsolidasian.

Perubahan dalam bagian kepemilikan entitas induk pada entitas anak, yang tidak mengakibatkan hilangnya pengendalian, dicatat sebagai transaksi ekuitas. Bila kehilangan pengendalian atas suatu entitas anak, maka Grup menghentikan pengakuan atas aset (termasuk goodwill), liabilitas, KNP dan komponen lain dari ekuitas terkait, dan selisihnya diakui pada laba rugi. Bagian dari investasi yang tersisa diakui pada nilai wajar.

**6. SUMMARY OF SIGNIFICANT ACCOUNTING
(continued)**

c. Principles of consolidation (continued)

The Group re-assesses whether or not it controls an investee if facts and circumstances indicate that there are changes to one or more of the three elements of control. Consolidation of a subsidiary begins when the Group obtains control over the subsidiary and ceases when the Group loses control of the subsidiary. Assets, liabilities, income and expenses of a subsidiary acquired during the period/year are included in the consolidated financial statements from the date the Group gains control until the date the Group ceases to control the subsidiary.

Profit or loss and each component of other comprehensive income are attributed to the equity holders of the parent of the Group and to the non-controlling interest (NCI), even if this results in the NCI having a deficit balance. When necessary, adjustments are made to the financial statements of subsidiaries to bring their accounting policies into line with the Group's accounting policies.

All intra-group assets and liabilities, equity, income, expenses, and cash flows relating to transactions between members of the Group are eliminated in full of consolidation.

A change in the parent's ownership interest in a subsidiary, without a loss of control, is accounted for as an equity transaction. If the Company loses control over a subsidiary, it derecognizes the related assets (including goodwill), liabilities, NCI and other components of equity, while the difference is recognized in the profit or loss. Any investment retained is recognized at fair value.

**PT RATU PRABU ENERGI TBK
DAN ENTITAS ANAK
CATATAN ATAS LAPORAN KEUANGAN
KONSOLIDASIAN**

**Untuk Tahun yang Berakhir Pada Tanggal
31 Desember 2022**

(Disajikan dalam Rupiah, kecuali dinyatakan lain)

**PT RATU PRABU ENERGI TBK
AND SUBSIDIARIES
CONSOLIDATED NOTES TO THE
FINANCIAL STATEMENTS**

For The Year Ended

December 31, 2022

(Expressed in Rupiah, unless otherwise stated)

**6. IKHTISAR KEBIJAKAN AKUNTANSI
PENTING (lanjutan)**

c. Prinsip-prinsip konsolidasian (lanjutan)

KNP mencerminkan bagian atas laba rugi dan aset neto dari entitas anak yang tidak dapat diatribusikan secara langsung maupun tidak langsung kepada Perusahaan, yang masing-masing disajikan dalam laba rugi dan dalam ekuitas pada laporan posisi keuangan konsolidasian, terpisah dari bagian yang dapat diatribusikan kepada pemilik entitas induk.

d. Transaksi dan saldo dalam mata uang asing

Transaksi dalam mata uang asing dijabarkan menjadi mata uang fungsional menggunakan kurs yang berlaku pada tanggal transaksi. Pada tanggal pelaporan, setiap aset dan liabilitas moneter dalam mata uang asing disesuaikan untuk mencerminkan kurs yang berlaku pada tanggal tersebut. Keuntungan dan kerugian selisih kurs yang timbul dari penyelesaian transaksi dalam mata uang asing dan dari penjabaran aset dan liabilitas moneter dalam mata uang asing menggunakan kurs yang berlaku pada akhir tahun pelaporan diakui dalam laba rugi.

Kurs yang digunakan pada tanggal laporan posisi keuangan konsolidasian, berdasarkan kurs tengah yang diterbitkan Bank Indonesia, adalah sebagai berikut:

| Mata Uang Asing | 31 Des 2022 / Dec 31, 2022 | 31 Des 2021 / Dec 31, 2021 | Foreign Exchanges |
|-------------------------------|-------------------------------|-------------------------------|-------------------------|
| Dollar Amerika Serikat (US\$) | 15.731 | 14.269 | US Dollar (US\$) |
| Ringgit Malaysia (MYR) | 3.556 | 3.416 | Malaysian Ringgit (MYR) |

e. Instrumen Keuangan

Instrumen keuangan adalah setiap kontrak yang memberikan aset keuangan bagi satu entitas dan liabilitas keuangan atau ekuitas bagi entitas lain.

**6. SUMMARY OF SIGNIFICANT ACCOUNTING
(continued)**

c. Principles of consolidation (continued)

NCI represents the portion of profit or loss and net assets of subsidiaries not attributable, directly or indirectly, to the Company, which are presented in profit or loss and under the equity section in the consolidated statements of financial position, respectively, separately from the corresponding portion attributable to the equity holders of the parent entity.

d. Transaction and balances in foreign currencies

Foreign currency transactions are translated into the functional currency using the exchange rates prevailing as at the date of the transactions. As at the reporting date, monetary assets and liabilities denominated in foreign currency are adjusted to reflect the prevailing exchange rates at such date. Foreign exchange gains and losses resulting from the settlement of such transactions and from the translation at year-end exchange rates of monetary assets and liabilities denominated in foreign currencies are recognised in profit or loss.

As at the consolidated statement of financial position dates, the exchange rates used, based on the middle rates published by Bank Indonesia, were as follows:

e. Financial Instruments

Financial instruments are any contracts that provide financial assets for one entity and financial liabilities or equity for other entities.

**6. IKHTISAR KEBIJAKAN AKUNTANSI
PENTING (lanjutan)**

**6. SUMMARY OF SIGNIFICANT ACCOUNTING
(continued)**

e. Instrumen Keuangan (lanjutan)

e. Financial Instruments (continued)

i. Klasifikasi

i. Classification

Aset keuangan

Financial assets

Mulai tanggal 1 Januari 2020, Perusahaan menerapkan PSAK 71, yang mensyaratkan pengaturan instrumen keuangan terkait klasifikasi dan pengukuran, penurunan nilai atas instrumen aset keuangan dan akuntansi lindung nilai. Perusahaan mengklasifikasikan aset keuangannya berdasarkan kategori sebagai berikut pada saat pengakuan awal:

From January 1, 2020, the Company has applied PSAK 71, which set the requirements in classification and measurement, impairment in value of financial assets and hedging accounting. The Company classifies its financial assets according to the following categories at initial recognition:

- Aset keuangan yang diukur pada nilai wajar melalui laba rugi;
- Aset keuangan yang diukur pada nilai wajar melalui penghasilan komprehensif lain;
- Aset keuangan yang diukur pada biaya perolehan diamortisasi.

- *Financial assets measured at fair value through profit or loss;*
- *Financial assets measured at fair value through other comprehensive income;*
- *Financial assets measured at amortized cost.*

Klasifikasi dan pengukuran aset keuangan harus didasarkan pada bisnis model dan arus kas kontraktual - apakah semata dari pembayaran pokok dan bunga. Manajemen menentukan klasifikasi aset keuangan tersebut pada pengakuan awal dan tidak bisa melakukan perubahan setelah penerapan awal tersebut.

Classification and measurement of financial assets are based on business model and contractual cash flows - whether from solely payment of principal and interest. Management determines the classification of its financial assets at initial recognition and cannot change the classification already made at initial application.

Liabilitas keuangan

Financial liabilities

Liabilitas keuangan diklasifikasikan kedalam kategori sebagai berikut pada saat pengakuan awal:

Financial liabilities are classified into the following categories at initial recognition:

- Liabilitas keuangan yang diukur dengan biaya perolehan diamortisasi;
- Liabilitas keuangan yang diukur dengan nilai wajar melalui laba rugi atau melalui penghasilan komprehensif lain.

- *Financial liabilities at amortized cost;*
- *Financial liabilities at fair value through profit and loss (FVTPL) or other comprehensive income (FVOCI).*

**PT RATU PRABU ENERGI TBK
DAN ENTITAS ANAK
CATATAN ATAS LAPORAN KEUANGAN
KONSOLIDASIAN**

**Untuk Tahun yang Berakhir Pada Tanggal
31 Desember 2022**

(Disajikan dalam Rupiah, kecuali dinyatakan lain)

**PT RATU PRABU ENERGI TBK
AND SUBSIDIARIES
CONSOLIDATED NOTES TO THE
FINANCIAL STATEMENTS**

**For The Year Ended
December 31, 2022**

(Expressed in Rupiah, unless otherwise stated)

**6. IKHTISAR KEBIJAKAN AKUNTANSI
PENTING (lanjutan)**

e. Instrumen Keuangan (lanjutan)

ii. Pengakuan dan pengukuran

Aset keuangan

Aset keuangan diukur pada biaya perolehan diamortisasi jika memenuhi kondisi sebagai berikut:

- Aset keuangan dikelola dalam model bisnis yang bertujuan untuk memiliki aset keuangan dalam rangka mendapatkan arus kas kontraktual; dan
- Persyaratan kontraktual dari aset keuangan tersebut memberikan hak pada tanggal tertentu atas arus kas yang diperoleh semata dari pembayaran pokok dan bunga (SPPI) dari jumlah pokok terutang.
- Aset keuangan dikelola dalam model bisnis yang bertujuan untuk mendapatkan arus kas kontraktual dan menjual aset keuangan; dan
- Persyaratan kontraktual dari aset keuangan tersebut memenuhi kriteria SPPI.

Aset keuangan lainnya yang tidak memenuhi persyaratan untuk diklasifikasikan sebagai aset keuangan diukur pada biaya perolehan diamortisasi atau nilai wajar melalui penghasilan komprehensif lain, diklasifikasikan sebagai diukur pada nilai wajar melalui laba rugi.

**6. SUMMARY OF SIGNIFICANT ACCOUNTING
(continued)**

e. Financial Instruments (continued)

ii. Recognition and measurement

Financial assets

Financial assets are measured at amortized cost if they meet the following conditions:

- *Financial assets are managed in a business model that aims to have financial assets in order to obtain contractual cash flow; and:*
- *The contractual terms of the financial asset provide rights on a certain date for cash flow obtained solely from payment of principal and interest (SPPI) on the principal amount owed.*
- *Financial assets are managed in a business model that aims to obtain contractual cash flow and sell financial assets; and*
- *The contractual requirements of the financial assets meet the SPPI criteria.*

Other financial assets that do not meet the requirements to be classified as financial assets measured at amortized cost or fair value through other comprehensive income, are classified as measured at fair value through profit or loss.

**PT RATU PRABU ENERGI TBK
DAN ENTITAS ANAK
CATATAN ATAS LAPORAN KEUANGAN
KONSOLIDASIAN**

**Untuk Tahun yang Berakhir Pada Tanggal
31 Desember 2022**

(Disajikan dalam Rupiah, kecuali dinyatakan lain)

**PT RATU PRABU ENERGI TBK
AND SUBSIDIARIES
CONSOLIDATED NOTES TO THE
FINANCIAL STATEMENTS**

**For The Year Ended
December 31, 2022**

(Expressed in Rupiah, unless otherwise stated)

**6. IKHTISAR KEBIJAKAN AKUNTANSI
PENTING (lanjutan)**

e. Instrumen Keuangan (lanjutan)

ii. Pengakuan dan pengukuran (lanjutan)

Saat pengakuan awal Perusahaan dapat membuat penetapan yang tidak dapat dibatalkan untuk mengukur aset yang memenuhi persyaratan untuk diukur pada biaya perolehan diamortisasi atau nilai wajar melalui penghasilan komprehensif lain pada nilai wajar melalui laba rugi, apabila penetapan tersebut mengeliminasi atau secara signifikan mengurangi inkonsistensi pengukuran atau pengakuan (kadang disebut sebagai "accounting mismatch").

Liabilitas keuangan

Aset keuangan dalam kelompok aset keuangan yang diukur pada nilai wajar melalui penghasilan komprehensif lain dan aset keuangan dan liabilitas keuangan yang diukur pada nilai wajar melalui laba rugi diukur pada nilai wajarnya.

iii. Penilaian model bisnis

Model bisnis ditentukan pada level yang mencerminkan bagaimana kelompok aset keuangan dikelola bersama-sama untuk mencapai tujuan bisnis tertentu.

Penilaian model bisnis dilakukan dengan mempertimbangkan, tetapi tidak terbatas pada, hal-hal berikut:

- Bagaimana kinerja dari model bisnis dan aset keuangan yang dimiliki dalam model bisnis dievaluasi dan dilaporkan kepada personil manajemen kunci Perusahaan;

**6. SUMMARY OF SIGNIFICANT ACCOUNTING
(continued)**

e. Financial Instruments (continued)

ii. Recognition and measurement (continued)

At initial recognition, the Company can make an irrevocable determination to measure assets that meet the requirements to be measured at amortized cost or fair value through other comprehensive income at fair value through profit or loss, if the determination eliminates or significantly reduces the measurement or recognition inconsistencies (sometimes referred to as "accounting mismatch").

Financial liabilities

Financial assets at fair value through other comprehensive income and financial assets and financial liabilities at fair value through profit or loss are measured at fair value..

iii. Valuation of business model

The business model is defined at a level that reflects how groups of financial assets are managed together to achieve specific business objectives.

The evaluation of the business model is carried out by considering, but not limited to, the following:

- *How the performance of the business model and financial assets held in the business model are evaluated and reported to the Company's key management personnel;*

**6. IKHTISAR KEBIJAKAN AKUNTANSI
PENTING (lanjutan)**

e. Instrumen Keuangan (lanjutan)

iii. Penilaian model bisnis (lanjutan)

- Apakah risiko yang memengaruhi kinerja dari model bisnis (termasuk aset keuangan yang dimiliki dalam model bisnis) dan khususnya bagaimana cara aset keuangan tersebut dikelola; dan
- Bagaimana penilaian kinerja pengelola aset keuangan (sebagai contoh, apakah penilaian kinerja berdasarkan nilai wajar dari aset yang dikelola atau arus kas kontraktual yang diperoleh).

Aset keuangan yang dimiliki untuk diperdagangkan atau dikelola dan penilaian kinerjanya berdasarkan nilai wajar diukur pada nilai wajar melalui laba rugi.

iv. Pengukuran setelah pengukuran awal

Aset keuangan dalam kelompok aset keuangan yang diukur pada nilai wajar melalui penghasilan komprehensif lain dan aset keuangan dan liabilitas keuangan yang diukur pada nilai wajar melalui laba rugi diukur pada nilai wajarnya.

Aset keuangan kelompok biaya perolehan diamortisasi dan liabilitas keuangan lainnya diukur pada biaya perolehan diamortisasi dengan menggunakan metode suku bunga efektif.

**6. SUMMARY OF SIGNIFICANT ACCOUNTING
(continued)**

e. Financial Instruments (continued)

iii. Valuation of business model (continued)

- *What risks affect the performance of the business model (including financial assets held in the business model) and specifically how the financial assets are managed; and;*
- *How to evaluate the performance of managers of financial assets (for example, whether performance appraisals are based on the fair value of the assets being managed or the contractual cash flows obtained).*

Financial assets held for trading or managed and which performance appraisals based on fair value are measured at fair value through profit or loss.

iv. Subsequent measurement

Financial assets at fair value through other comprehensive income and financial assets and financial liabilities at fair value through profit or loss are measured at fair value.

Financial assets classified as amortized cost and other financial liabilities measured at amortized cost using the effective interest rate method.

**PT RATU PRABU ENERGI TBK
DAN ENTITAS ANAK
CATATAN ATAS LAPORAN KEUANGAN
KONSOLIDASIAN**

**Untuk Tahun yang Berakhir Pada Tanggal
31 Desember 2022**

(Disajikan dalam Rupiah, kecuali dinyatakan lain)

**PT RATU PRABU ENERGI TBK
AND SUBSIDIARIES
CONSOLIDATED NOTES TO THE
FINANCIAL STATEMENTS**

**For The Year Ended
December 31, 2022**

(Expressed in Rupiah, unless otherwise stated)

**6. IKHTISAR KEBIJAKAN AKUNTANSI
PENTING (lanjutan)**

e. Instrumen Keuangan (lanjutan)

v. Saling hapus dari instrumen keuangan

Aset keuangan dan liabilitas keuangan saling hapus dan nilai bersihnya dilaporkan dalam laporan posisi keuangan jika saat ini memiliki hak yang berkekuatan hukum untuk melakukan saling hapus atas jumlah yang telah diakui dari aset keuangan dan liabilitas keuangan tersebut, dan terdapat maksud untuk menyelesaikan secara neto, atau untuk merealisasikan aset dan menyelesaikan liabilitas secara bersamaan. Hak saling hapus tidak kontingen atas peristiwa di masa depan dan dapat dipaksakan secara hukum dalam situasi bisnis yang normal dan dalam peristiwa gagal bayar, atau peristiwa kepailitan atau kebangkrutan Grup atau pihak lawan.

vi. Nilai wajar dari instrumen keuangan

Grup mengukur pada pengakuan awal instrument keuangan pada nilai wajar, dan aset dan liabilitas yang diakuisisi pada kombinasi bisnis. Grup juga mengukur jumlah terpulihkan dari unit penghasil kas (UPK) tertentu berdasarkan nilai wajar dikurangi biaya pelepasan.

Nilai wajar adalah harga yang akan diterima untuk menjual suatu aset atau harga yang akan dibayar untuk mengalihkan suatu liabilitas dalam transaksi teratur antara pelaku pasar pada tanggal pengukuran. Pengukuran nilai wajar mengasumsikan bahwa transaksi untuk menjual aset atau mengalihkan liabilitas terjadi:

- Di pasar utama untuk aset dan liabilitas tersebut, atau
- Jika tidak terdapat pasar utama, di pasar yang paling menguntungkan untuk aset liabilitas tersebut atau liabilitas tersebut.

**6. SUMMARY OF SIGNIFICANT ACCOUNTING
(continued)**

e. Financial Instruments (continued)

v. Offsetting financial instruments

Financial assets and financial liabilities are offsetting and their net values are reported in the statement of financial position if they currently have a legally enforceable right to set off the recognized amount of the financial assets and financial liabilities, and there is an intention to settle on a net basis, or to realize it, asset and settle a liability simultaneously. The legally enforceable right must not be contingent on future events and must be enforceable in the normal course of business and in the event of default in solvency or bankruptcy of the company or the counterparty.

vi. The fair value of financial instruments

The Group initially measures financial instruments at fair value, and assets and liabilities of the acquires upon business combinations. It also measures certain recoverable amounts of the cash generating units (CGU) using fair value less cost of disposal.

Fair value is the price that will be received to dispose an asset or the price to be paid to transfer a liability in an orderly transaction between market participants on the measurement date. The fair value measurement assumes that transactions to sell assets or transfer liabilities occur:

- *In the primary market for such assets and liabilities, or*
- *If there is no major market, in the most profitable markets for such assets or liabilities.*

**PT RATU PRABU ENERGI TBK
DAN ENTITAS ANAK
CATATAN ATAS LAPORAN KEUANGAN
KONSOLIDASIAN**

**Untuk Tahun yang Berakhir Pada Tanggal
31 Desember 2022**

(Disajikan dalam Rupiah, kecuali dinyatakan lain)

**PT RATU PRABU ENERGI TBK
AND SUBSIDIARIES
CONSOLIDATED NOTES TO THE
FINANCIAL STATEMENTS**

**For The Year Ended
December 31, 2022**

(Expressed in Rupiah, unless otherwise stated)

**6. IKHTISAR KEBIJAKAN AKUNTANSI
PENTING (lanjutan)**

e. Instrumen Keuangan (lanjutan)

**vi. Nilai wajar dari instrumen keuangan
(lanjutan)**

Nilai wajar instrumen keuangan yang diperdagangkan secara aktif di pasar keuangan yang terorganisasi, jika ada, ditentukan dengan mengacu pada kuotasi harga di pasar aktif pada penutupan bisnis pada akhir periode pelaporan. Untuk instrumen keuangan yang tidak memiliki pasar aktif, nilai wajar ditentukan dengan menggunakan teknik penilaian. Teknik penilaian tersebut mencakup penggunaan transaksi-transaksi pasar yang wajar antara pihak-pihak yang mengerti dan berkeinginan untuk melakukan transaksi (arm's length market transaction); referensi atas nilai wajar terkini dari instrumen lain yang secara substansial sama; analisa arus kas yang didiskonto; atau model penilaian lain yang wajar dan/ atau berlaku umum.

**vii. Biaya perolehan diamortisasi dari
instrumen keuangan**

Biaya perolehan diamortisasi dihitung dengan menggunakan metode EIR (suku bunga efektif) dikurangi dengan penyisihan atas penurunan nilai dan pembayaran pokok atau nilai yang tidak dapat ditagih. Perhitungan tersebut mempertimbangkan premium atau diskonto pada saat perolehan dan termasuk biaya transaksi dan biaya yang merupakan bagian yang tak terpisahkan dari suku bunga efektif tersebut.

**6. SUMMARY OF SIGNIFICANT ACCOUNTING
(continued)**

e. Financial Instruments (continued)

**vi. The fair value of financial instruments
(continued)**

The fair value of financial instruments that are actively traded in organized financial markets, if any, is determined by reference to quoted prices in active markets at the close of business at the end of the reporting period. For financial instruments that do not have an active market, fair value is determined using valuation techniques. The valuation technique includes the use of fair market transactions between parties who understand and intend to make transactions (arm's length market transactions); a reference to the current fair value of another instrument which is substantially the same; discounted cash flow analysis; or other valuation models that are reasonable and / or generally accepted.

**vii. Amortized acquisition cost of financial
instruments**

Amortized cost is calculated using the EIR (effective interest rate) method less allowance for impairment and payment of principal or value that cannot be deducted. The calculation takes into account any premium or discount at the time of acquisition and includes transaction costs and fees that are an integral part of the effective interest rate.

**PT RATU PRABU ENERGI TBK
DAN ENTITAS ANAK
CATATAN ATAS LAPORAN KEUANGAN
KONSOLIDASIAN**

**Untuk Tahun yang Berakhir Pada Tanggal
31 Desember 2022**

(Disajikan dalam Rupiah, kecuali dinyatakan lain)

**PT RATU PRABU ENERGI TBK
AND SUBSIDIARIES
CONSOLIDATED NOTES TO THE
FINANCIAL STATEMENTS**

**For The Year Ended
December 31, 2022**

(Expressed in Rupiah, unless otherwise stated)

**6. IKHTISAR KEBIJAKAN AKUNTANSI
PENTING (lanjutan)**

e. Instrumen Keuangan (lanjutan)

viii. Penurunan nilai aset keuangan

Aset keuangan, selain aset keuangan FVTPL, dievaluasi terhadap indikator penurunan nilai pada setiap akhir periode pelaporan. Aset keuangan diturunkan nilainya bila terdapat bukti objektif, sebagai akibat dari satu atau lebih peristiwa yang terjadi setelah pengakuan awal aset keuangan, dan peristiwa yang merugikan tersebut berdampak pada estimasi arus kas masa depan atas aset keuangan yang dapat diestimasi secara andal.

Penerapan PSAK 71: Instrumen Keuangan telah mengubah metode perhitungan kerugian penurunan nilai dari pendekatan kerugian yang telah terjadi sesuai PSAK 55 :Instrumen Keuangan: Pengakuan dan Pengukuran” dengan pendekatan Kerugian Kredit Ekspektasian (“ECL”). ECL didasarkan pada perbedaan antara arus kas kontraktual yang jatuh tempo sesuai dengan kontrak dan semua arus kas yang diharapkan akan diterima Grup, didiskontokan dengan perkiraan suku bunga efektif awal. Arus kas yang diharapkan akan mencakup arus kas dari penjualan agunan yang dimiliki atau peningkatan kredit lainnya yang merupakan bagian integral dari persyaratan kontraktual. Grup menerapkan pendekatan yang disederhanakan dalam menghitung kerugian kredit ekspektasian yaitu kerugian kredit ekspektasian sepanjang umur. Oleh karena itu Grup tidak melacak perubahan dalam risiko kredit, tetapi mengakui penyisihan kerugian berdasarkan ECL seumur hidup pada setiap tanggal pelaporan. Grup telah menetapkan matriks provisi berdasarkan pengalaman kerugian kredit historisnya yang disesuaikan dengan faktor- faktor berwawasan ke depan yang spesifik untuk debitur dan lingkungan ekonomi.

**6. SUMMARY OF SIGNIFICANT ACCOUNTING
(continued)**

e. Financial Instruments (continued)

viii. Impairment of financial assets

Financial assets, other than those FVTPL, are assessed for indicators of impairment at the end of each reporting date. Financial assets are considered to be impaired when there is objective evidence that, as a result of one or more events that occurred after the initial recognition of the financial asset, the estimated future cash flows of the investment have been affected.

The adoption of PSAK 71: Financial Instruments changed the method of calculating impairment from incurred loss in accordance with PSAK 55: Financial Instruments: Recognition and Measurement to Expected Credit Loss (“ECL”). ECLs are based on the difference between the contractual cash flows due in accordance with the contract and all the cash flows that the Group expects to receive, discounted at an approximation of the original effective interest rate. The expected cash flows will include cash flows from the sale of collateral held or other credit enhancements that are integral to the contractual terms. The Group adopted the simplified expected credit loss approach which is using lifetime expected credit loss. Therefore, the Group does not track changes in credit risk, but instead recognizes a loss allowance based on lifetime ECLs at each reporting date. The Group has established a provision matrix that is based on its historical credit loss experience, adjusted for forward- looking factors specified to the debtors and the economic environment.

**PT RATU PRABU ENERGI TBK
DAN ENTITAS ANAK
CATATAN ATAS LAPORAN KEUANGAN
KONSOLIDASIAN**

**Untuk Tahun yang Berakhir Pada Tanggal
31 Desember 2022**

(Disajikan dalam Rupiah, kecuali dinyatakan lain)

**PT RATU PRABU ENERGI TBK
AND SUBSIDIARIES
CONSOLIDATED NOTES TO THE
FINANCIAL STATEMENTS**

**For The Year Ended
December 31, 2022**

(Expressed in Rupiah, unless otherwise stated)

**6. IKHTISAR KEBIJAKAN AKUNTANSI
PENTING (lanjutan)**

e. Instrumen Keuangan (lanjutan)

viii. Penurunan nilai aset keuangan (lanjutan)

Untuk kelompok aset keuangan tertentu, seperti piutang, aset yang dinilai tidak akan diturunkan secara individual akan dievaluasi penurunan nilainya secara kolektif. Bukti objektif dari penurunan nilai portofolio piutang dapat termasuk pengalaman Grup atas tertagihnya piutang di masa lalu, peningkatan keterlambatan penerimaan pembayaran piutang dari rata-rata periode kredit, dan juga pengamatan atas perubahan kondisi ekonomi nasional atau local yang berkorelasi dengan gagal bayar atas piutang.

Jumlah tercatat aset keuangan tersebut dikurangi dengan kerugian penurunan nilai secara langsung atas seluruh aset keuangan, kecuali piutang yang jumlah tercatatnya dikurangi melalui penggunaan akun cadangan piutang. Jika piutang tidak tertagih, piutang tersebut dihapuskan melalui akun cadangan piutang. Pemulihan kemudian dari jumlah yang sebelumnya telah dihapuskan dikreditkan terhadap akun cadangan. Perubahan jumlah tercatat akun cadangan piutang diakui dalam laba rugi.

**6. SUMMARY OF SIGNIFICANT ACCOUNTING
(continued)**

e. Financial Instruments (continued)

viii. Impairment of financial assets (continued)

For certain categories of financial assets, such as receivables, assets that are assessed not to be impaired individually are, in addition, assessed for impairment on a collective basis. Objective evidence of impairment for a portfolio of receivables could include the Group's past experience of collecting payments, an increase in the number of delayed payments in the portfolio past the average credit period, as well as observable changes in national or local economic conditions that correlate with default on receivables.

The carrying amount of the financial asset is reduced by the impairment loss directly for all financial assets with the exception of receivables, where the carrying amount is reduced through the use of an allowance account. When a receivable is considered uncollectible, it is written off against the allowance account. Subsequent recoveries of amounts previously written off are credited against the allowance account. Changes in the carrying amount of the allowance account are recognized in profit and loss.

6. IKHTISAR KEBIJAKAN AKUNTANSI
PENTING (lanjutan)

e. Instrumen Keuangan (lanjutan)

ix. Penghentian pengakuan instrumen
keuangan

Aset keuangan

Aset keuangan (atau, jika berlaku, bagian dari aset keuangan atau bagian dari kelompok aset keuangan serupa) terutama dihentikan pengakuannya (yaitu dihapus dari laporan posisi keuangan konsolidasian Grup) ketika:

- (i) Hak untuk menerima arus kas dari aset telah kadaluwarsa; atau
- (ii) Grup telah mengalihkan haknya untuk menerima arus kas dari aset atau telah mengasumsikan kewajiban untuk membayar arus kas yang diterima secara penuh tanpa penundaan material kepada pihak ketiga berdasarkan pengaturan "pass-through"; dan salah satu (a) Grup telah mengalihkan secara substansial seluruh risiko dan manfaat atas aset, atau (b) Grup tidak mengalihkan atau tidak memiliki secara substansial seluruh risiko dan manfaat atas aset, tetapi telah mengalihkan pengendalian atas aset.

Piutang atau aset keuangan lain dihapusbukukan ketika tidak terdapat prospek yang realistis mengenai pengembalian kredit atau hubungan normal antara Grup dan debitur telah berakhir. Ketika piutang tidak dapat dilunasi maka akan dihapusbukukan dengan mendebit cadangan kerugian penurunan nilai.

6. SUMMARY OF SIGNIFICANT ACCOUNTING
(continued)

e. Financial Instruments (continued)

ix. Derecognition of financial instrument

Financial assets

A financial assets (or, where applicable, a part of a financial asset or part of a group of similar financial assets) is primarily derecognized (i.e., removed from the Group's consolidated statement of financial position) when:

- (i) The rights to receive cash flows from the
- (ii) The Group has transferred their rights to receive cash flows from the asset or have assumed an obligation to pay the received cash flow in full without material delay to a third party under a 'pass-through' arrangement; and either (a) the Group has transferred substantially all the risks and rewards of the asset, or (b) the Group has neither transferred nor retained substantially all the risks and rewards of the asset, but have transferred control of the asset.

Receivable or other financial assets are written off when there is no realistic prospect of collection in the near future or the normal relationship between the Group and the borrowers has ceased to exist. When a receivable is deemed uncollectible, it is written off against the related allowance for impairment losses.

**6. IKHTISAR KEBIJAKAN AKUNTANSI
PENTING (lanjutan)**

e. Instrumen Keuangan (lanjutan)

**ix. Penghentian pengakuan instrumen
keuangan (lanjutan)**

Aset keuangan (lanjutan)

Penerimaan kemudian atas piutang yang telah dihapusbukukan sebelumnya, jika pada tahun berjalan dikreditkan ke dalam akun cadangan kerugian penurunan nilai di laporan posisi keuangan, sedangkan jika setelah tanggal laporan posisi keuangan dikreditkan sebagai pendapatan operasional lainnya dalam laporan laba rugi dan penghasilan komprehensif lain.

Ketika Grup telah mentransfer hak untuk menerima arus kas dari aset atau telah memasuki pass-through arrangement dan tidak mentransfer serta tidak mempertahankan secara substansial seluruh risiko dan manfaat atas aset atau tidak mentransfer kendali atas aset, aset diakui sebesar keterlibatan Grup yang berkelanjutan atas aset tersebut.

Liabilitas keuangan

Liabilitas keuangan dihentikan pengakuannya jika liabilitas yang ditetapkan dalam kontrak dilepaskan atau dibatalkan atau kadaluarsa. Jika suatu liabilitas keuangan yang ada digantikan dengan yang lain oleh pemberi pinjaman yang sama pada keadaan yang secara substansial berbeda, atau berdasarkan suatu liabilitas yang ada yang secara substansial telah diubah, maka pertukaran atau modifikasi tersebut diperlakukan sebagai penghentian pengakuan liabilitas awal dan pengakuan liabilitas baru, dan perbedaan nilai tercatat masing-masing diakui dalam laporan laba rugi dan penghasilan komprehensif lain.

**6. SUMMARY OF SIGNIFICANT ACCOUNTING
(continued)**

e. Financial Instruments (continued)

**ix. Derecognition of financial instrument
(continued)**

Financial assets (continued)

Subsequent recoveries from receivables previously written off, are added to the allowance for impairment losses account in the statement of financial position if recovered in the current year and are recognized in the statement of profit or loss and other comprehensive income as other operating income, if recovered after the statement of financial position date.

Where the Group has transferred their rights to receive cash flows from an asset or have entered into a pass-through arrangement and have neither transferred nor retained substantially all the risks and rewards of the asset nor transferred control of the asset, the asset is recognized to the extent of the Group's continuing involvement in the asset.

Financial liabilities

Financial liabilities are derecognized when the obligation under the liability is discharged, cancelled or has expired. Where an existing financial liability is replaced by another from the same lender on substantially different terms, or the terms of an existing liability are substantially modified, such an exchange or modification is treated as derecognition of the original liability and the recognition of a new liability, and the difference in the respective carrying amounts is recognized in the statement of profit or loss and other comprehensive income.

**PT RATU PRABU ENERGI TBK
DAN ENTITAS ANAK
CATATAN ATAS LAPORAN KEUANGAN
KONSOLIDASIAN**

**Untuk Tahun yang Berakhir Pada Tanggal
31 Desember 2022**

(Disajikan dalam Rupiah, kecuali dinyatakan lain)

**PT RATU PRABU ENERGI TBK
AND SUBSIDIARIES
CONSOLIDATED NOTES TO THE
FINANCIAL STATEMENTS**

**For The Year Ended
December 31, 2022**

(Expressed in Rupiah, unless otherwise stated)

**6. IKHTISAR KEBIJAKAN AKUNTANSI
PENTING (lanjutan)**

f. Kas dan Setara Kas

Kas dan setara kas meliputi kas dan bank, deposito berjangka dengan ketentuan memiliki jangka waktu 3 (tiga) bulan atau kurang sejak saat penempatan, tidak digunakan sebagai jaminan pinjaman, dan tidak dibatasi penggunaannya.

g. Piutang Usaha

Piutang usaha adalah jumlah tagihan dari pelanggan untuk barang atau jasa yang dijual atau diberikan dalam transaksi bisnis pada umumnya. Jika pembayaran piutang diharapkan selesai dalam satu tahun atau kurang, piutang tersebut dikelompokkan sebagai aset lancar. Jika tidak, piutang tersebut disajikan sebagai aset tidak lancar.

h. Persediaan

Persediaan dinyatakan sebesar nilai terendah antara biaya perolehan atau nilai realisasi bersih (*the lower of cost or net realizable value*). Biaya perolehan persediaan ditentukan dengan metode rata-rata tertimbang (*weighted-average method*). Nilai realisasi bersih adalah taksiran harga jual dalam kegiatan usaha normal, dikurangi dengan estimasi biaya penyelesaian dan taksiran biaya yang diperlukan untuk melaksanakan penjualan.

i. Biaya Dibayar Dimuka

Biaya dibayar dimuka diamortisasi selama masa manfaat masing-masing biaya dengan menggunakan metode garis lurus.

**6. SUMMARY OF SIGNIFICANT ACCOUNTING
(continued)**

f. Cash and Cash Equivalent

Cash and cash equivalents include cash and banks, time deposits provided that they have a term of 3 (three) months or less from the time of placement, are not used as collateral for loans, and are not restricted.

g. Trade Receivables

Accounts receivable is the amount billed from customers for goods or services sold or provided in business transactions in general. If payment of receivables is expected to be completed in one year or less, the receivables are classified as current assets. Otherwise, the receivables are presented as non-current assets.

h. Inventories

Inventories are stated at the lower of cost or net realizable value of the lower of cost or net realizable value. Inventory costs are determined using the weighted-average method. Net realizable value is the estimated selling price in the ordinary course of business, less the estimated costs of completion and the estimated costs required to carry out the sale.

i. Prepaid Expenses

Prepaid expenses are amortized over their beneficial periods using the straight-line method.

**PT RATU PRABU ENERGI TBK
DAN ENTITAS ANAK
CATATAN ATAS LAPORAN KEUANGAN
KONSOLIDASIAN**

**Untuk Tahun yang Berakhir Pada Tanggal
31 Desember 2022**

(Disajikan dalam Rupiah, kecuali dinyatakan lain)

**PT RATU PRABU ENERGI TBK
AND SUBSIDIARIES
CONSOLIDATED NOTES TO THE
FINANCIAL STATEMENTS**

**For The Year Ended
December 31, 2022**

(Expressed in Rupiah, unless otherwise stated)

**6. IKHTISAR KEBIJAKAN AKUNTANSI
PENTING (lanjutan)**

j. Properti Investasi

Properti investasi terdiri atas tanah dan bangunan yang dimiliki untuk sewa operasi atau kenaikan nilai, daripada untuk digunakan atau dijual dalam kegiatan operasi normal.

Properti investasi kecuali tanah dicatat sebesar harga perolehan dikurangi dengan akumulasi penyusutan. Tanah tidak disusutkan. Penyusutan untuk bangunan dihitung dengan menggunakan metode garis lurus untuk mengalokasikan harga perolehan aset tersebut sampai dengan nilai sisanya selama 20 tahun berdasarkan taksiran masa manfaat ekonomis.

Biaya pemeliharaan dan perbaikan dibebankan pada laba rugi pada saat terjadinya. Pengeluaran yang memperpanjang masa manfaat atau memberi manfaat ekonomis di masa yang akan datang dalam bentuk peningkatan kapasitas, atau peningkatan standar kinerja, dikapitalisasi. Properti investasi yang tidak digunakan lagi atau dijual dikeluarkan dari kelompok properti investasi berikut akumulasi penyusutan dan penurunan nilainya, jika ada. Keuntungan atau kerugian dari penjualan properti investasi tersebut dibukukan dalam laba rugi pada tahun penjualan terjadi

Manajemen melakukan penilaian atas properti investasi secara berkala untuk memastikan ada tidaknya penurunan nilai permanen yang material.

Biaya pengurusan legal hak atas tanah dalam bentuk Hak Guna Bangunan ("HGB") ketika tanah diperoleh pertama kali diakui sebagai bagian dari perolehan tanah dan tidak diamortisasi. Biaya pengurusan perpanjangan atau pembaruan legal hak atas tanah diakui sebagai aset takberwujud dan diamortisasi sepanjang umur hukum hak atau umur ekonomis tanah, mana yang lebih pendek.

**6. SUMMARY OF SIGNIFICANT ACCOUNTING
(continued)**

j. Investment Properties

Investment property represents land and building held for operating lease or for capital appreciation, rather than for use or sale in the ordinary course of business.

Investment property is stated at cost, net of accumulated depreciation. Land is not depreciated. Depreciation for buildings is calculated using the straight-line method to allocate the acquisition cost of the asset up to the remaining value for 20 years based on the estimated useful lives.

The cost of repairs and maintenance is charged to profit or loss as incurred. Expenditures which extend the useful lives of the property or result in increasing future economic benefits such as an increase in capacity and improvement in the quality of output or standard of performance, are capitalised. When the property is retired or otherwise disposed of, the carrying value and the related accumulated depreciation and accumulated impairment losses, if any, are removed from the account. Gains or losses from the sale of investment property are recorded in profit or loss in the year of sale.

Management conducts appraisal of investment property with sufficient regularity to ensure whether or not there is a material permanent impairment.

The cost of obtaining legal rights to land in the form of Hak Guna Bangunan ("HGB") when the land is first acquired is recognized as part of the acquisition of land and is not amortized. Management costs for extension or legal renewal of land rights are recognized as intangible assets and amortized over the legal life of the land rights or the economic life of the land, whichever is shorter.

**PT RATU PRABU ENERGI TBK
DAN ENTITAS ANAK
CATATAN ATAS LAPORAN KEUANGAN
KONSOLIDASIAN**

**Untuk Tahun yang Berakhir Pada Tanggal
31 Desember 2022**

(Disajikan dalam Rupiah, kecuali dinyatakan lain)

**PT RATU PRABU ENERGI TBK
AND SUBSIDIARIES
CONSOLIDATED NOTES TO THE
FINANCIAL STATEMENTS**

For The Year Ended

December 31, 2022

(Expressed in Rupiah, unless otherwise stated)

**6. IKHTISAR KEBIJAKAN AKUNTANSI
PENTING (lanjutan)**

k. Aset Tetap

Aset tetap dinyatakan sebesar biaya perolehan dikurangi akumulasi penyusutan dan rugi penurunan nilai, kecuali aset tetap dalam bentuk tanah. Jika memenuhi kriteria pengakuan, biaya perolehan Aset Tetap meliputi biaya penggantian bagian aset tetap saat biaya tersebut terjadi. Selanjutnya, pada saat inspeksi yang signifikan dilakukan, biaya inspeksi itu diakui ke dalam jumlah tercatat aset tetap sebagai suatu penggantian jika memenuhi kriteria pengakuan. Semua biaya perbaikan dan pemeliharaan yang tidak memenuhi kriteria pengakuan untuk dikapitalisasi sebagai aset tetap diakui dalam laporan laba rugi pada saat terjadinya.

Penyusutan dihitung dengan menggunakan metode garis lurus berdasarkan taksiran masa manfaat ekonomis aset tetap, sebagai berikut:

| | <u>Tahun / Years</u> |
|----------------------|----------------------|
| Bangunan dan Prasana | 20 |
| Mesin dan Peralatan | 8 - 16 |
| Peralatan Kantor | 4 - 8 |
| Kendaraan | 4 - 8 |

Tanah dinyatakan berdasarkan harga perolehan dan tidak diamortisasi. Biaya pengurusan legal hak atas tanah ketika tanah diperoleh pertama kali diakui sebagai bagian dari biaya perolehan aset tanah. Biaya pengurusan perpanjangan atau pembaharuan legal hak atas tanah diakui sebagai aset tak berwujud dan diamortisasi berdasarkan umur hukum hak atau umur ekonomis tanah, mana yang lebih pendek.

Jumlah tercatat aset tetap dihentikan pengakuannya pada saat dilepaskan atau saat tidak ada manfaat ekonomis masa depan yang diharapkan dari penggunaannya. Laba atau rugi pada tahun aset tersebut dihentikan pengakuannya.

**6. SUMMARY OF SIGNIFICANT ACCOUNTING
(continued)**

k. Fixed Assets

Fixed assets are stated at cost less accumulated depreciation and impairment losses, except for fixed assets in the form of land. If it meets the recognition criteria, the acquisition cost of the Fixed Assets includes the cost of replacing part of the fixed assets when these costs occur. Furthermore, when a significant inspection is performed, the cost of that inspection is recognized in the carrying amount of the property, plant and equipment as a replacement if the recognition criteria are met. All repairs and maintenance costs that do not meet the recognition criteria to be capitalized as fixed assets are recognized in the income statement as incurred.

Depreciation is computed using the straight line method based on the estimated useful lives of the assets, as follows:

| | |
|--------|-------------------------------------|
| 20 | <i>Buildings and Infrastructure</i> |
| 8 - 16 | <i>Machinery and Equipment</i> |
| 4 - 8 | <i>Office Equipment</i> |
| 4 - 8 | <i>Vehicle</i> |

Land is stated at cost and is not amortized. The legal maintenance fees for land rights when land is first acquired are recognized as part of the cost of acquiring land assets. The cost of obtaining an extension or legal renewal of land rights is recognized as an intangible asset and amortized based on the legal age of the rights or economic life of the land, whichever is shorter.

The carrying amount of property and equipment is derecognized when released or when no future economic benefits are expected from its use. Gain or loss in the year the asset is derecognized.

**PT RATU PRABU ENERGI TBK
DAN ENTITAS ANAK
CATATAN ATAS LAPORAN KEUANGAN
KONSOLIDASIAN**

**Untuk Tahun yang Berakhir Pada Tanggal
31 Desember 2022**

(Disajikan dalam Rupiah, kecuali dinyatakan lain)

**PT RATU PRABU ENERGI TBK
AND SUBSIDIARIES
CONSOLIDATED NOTES TO THE
FINANCIAL STATEMENTS**

**For The Year Ended
December 31, 2022**

(Expressed in Rupiah, unless otherwise stated)

**6. IKHTISAR KEBIJAKAN AKUNTANSI
PENTING (lanjutan)**

k. Aset Tetap (lanjutan)

Biaya konstruksi aset tetap dikapitalisasi sebagai aset dalam penyelesaian. Penyusutan aset dimulai pada aset tersebut siap untuk digunakan, yaitu pada saat aset tersebut berada pada lokasi dan kondisi yang diinginkan agar aset siap digunakan sesuai dengan keinginan dan maksud manajemen. Aset dalam pembangunan dan pemasangan dinyatakan sebesar biaya perolehan. penyusutan direview dan disesuaikan, setiap akhir tahun, bila diperlukan.

l. Aset Tidak Lancar Dimiliki untuk Dijual atau Dialihkan

Perusahaan mengklasifikasikan suatu aset tidak lancar sebagai dimiliki untuk dijual jika jumlah tercatatnya akan dipulihkan terutama melalui transaksi penjualan atau pelepasan sebagai kompensasi atas penyelesaian kewajiban dari pada melalui pemakaian berlanjut. Perusahaan mengukur aset tidak lancar sebagai dimiliki untuk dijual atau dilepaskan pada nilai yang lebih rendah antara jumlah tercatat dan nilai wajar setelah dikurangi biaya untuk menjual.

m. Penurunan Nilai Aset Non-Keuangan

Pada tanggal pelaporan, Grup menelaah nilai tercatat aset non-keuangan untuk menentukan apakah terdapat indikasi bahwa aset tersebut telah mengalami penurunan nilai. Jika terdapat indikasi tersebut, jumlah terpulihkan dari aset diestimasi untuk menentukan tingkat kerugian penurunan nilai (jika ada). Bila tidak memungkinkan untuk mengestimasi jumlah terpulihkan atas suatu aset individu, Grup mengestimasi jumlah terpulihkan dari unit penghasil kas atas aset.

**6. SUMMARY OF SIGNIFICANT ACCOUNTING
(continued)**

k. Fixed Assets (continued)

The cost of construction of fixed assets is capitalized as an asset in progress. Depreciation of an asset starts when the asset is ready for use, that is, when the asset is in the location and condition desired so that the asset is ready for use in accordance with the wishes and intentions of management. Assets under construction and installation are stated at cost and adjusted, at the end of the year, if necessary.

l. Non-current Assets Held for Sale or Transfer

The company classifies a non-current asset as held for sale if its carrying amount is to be recovered primarily through a sales transaction or disposal as compensation for settling obligations rather than continuing use. The company measures non-current assets as held for sale or released at a lower value between the carrying amount and fair value after deducting costs to sell.

m. Impairment of Non-Financial Assets

At reporting date, the Group review the carrying amount of non-financial assets to determine whether there is any indication that those assets have suffered an impairment loss. If any such indication exists, the recoverable amount of the assets is estimated in order to determine the extent of impairment loss (if any). Where it is not possible to estimate the recoverable amount of an individual asset, the Group estimates the recoverable amount of the cash generating unit of the asset.

**6. IKHTISAR KEBIJAKAN AKUNTANSI
PENTING (lanjutan)**

m. Penurunan Nilai Aset Non-Keuangan (lanjutan)

Perkiraan jumlah terpulihkan adalah nilai tertinggi antara nilai wajar dikurangi biaya untuk menjual atau nilai pakai. Jika jumlah terpulihkan dari aset non-keuangan (unit penghasil kas) kurang dari nilai tercatatnya, nilai tercatat aset (unit penghasil kas) dikurangi menjadi sebesar jumlah terpulihkan dan rugi penurunan nilai diakui langsung ke laba rugi.

n. Sewa

Mulai tanggal 1 Januari 2020, Grup menerapkan PSAK 73 yang mensyaratkan pengakuan liabilitas sewa sehubungan dengan sewa yang sebelumnya diklasifikasikan sebagai 'sewa operasi'. Kebijakan ini berlaku untuk kontrak yang disepakati atau berubah, pada atau setelah 1 Januari 2020.

Pada tanggal permulaan kontrak, Grup menilai apakah kontrak merupakan, atau mengandung, sewa. Suatu kontrak merupakan atau mengandung sewa jika kontrak tersebut memberikan hak untuk mengendalikan penggunaan aset identifikasian selama suatu jangka waktu untuk dipertukarkan dengan imbalan.

Untuk menilai apakah kontrak memberikan hak untuk mengendalikan penggunaan aset identifikasian, Grup harus menilai apakah:

- Grup memiliki hak untuk mendapatkan secara substansial seluruh manfaat ekonomi dari penggunaan aset identifikasian; dan
- Grup memiliki hak untuk mengarahkan penggunaan aset identifikasian. Grup memiliki hak ini ketika Grup memiliki hak untuk pengambilan keputusan yang relevan tentang bagaimana dan untuk tujuan apa aset digunakan telah ditentukan sebelumnya dengan:

**6. SUMMARY OF SIGNIFICANT ACCOUNTING
(continued)**

**m. Impairment of Non-Financial Assets
(continued)**

Estimated recoverable amount is the higher of fair value less cost to sell or value in use. If the recoverable amount of non-financial assets (cash generating unit) is lower than its carrying amount, the carrying amount of asset (cash generating unit) is reduced to its recoverable amount and impairment loss is recognized immediately against to profit or loss.

n. Leases

From January 1, 2020, the Group has adopted PSAK 73, which sets the requirement of recognition of lease liabilities in relation to leases which had previously been classified as 'operating leases'. This policy is applied to contracts entered into or changed, on or, after January 1, 2020.

At the inception of a contract, the Group assesses whether the contract is, or contains, a lease. A contract is or contains a lease if the contract conveys the right to control the use of an identified assets for a period of time in exchange for consideration.

To assess whether a contract conveys the right to control the use of an identified asset, the Group shall assess whether:

- *The Group has the right to obtain substantially all the economic benefits from use of the asset throughout the Period of use;*
- *The Group has the right to direct the use of the asset. The Group has this right when it has the decision-making rights that are the most relevant to changing how and for what purpose the asset is used are predetermined:*

**PT RATU PRABU ENERGI TBK
DAN ENTITAS ANAK
CATATAN ATAS LAPORAN KEUANGAN
KONSOLIDASIAN**

**Untuk Tahun yang Berakhir Pada Tanggal
31 Desember 2022**

(Disajikan dalam Rupiah, kecuali dinyatakan lain)

**PT RATU PRABU ENERGI TBK
AND SUBSIDIARIES
CONSOLIDATED NOTES TO THE
FINANCIAL STATEMENTS**

For The Year Ended

December 31, 2022

(Expressed in Rupiah, unless otherwise stated)

**6. IKHTISAR KEBIJAKAN AKUNTANSI
PENTING (lanjutan)**

n. Sewa (lanjutan)

1. Grup memiliki hak untuk mengoperasikan aset; atau
2. Grup telah mendesain aset dengan cara menetapkan sebelumnya bagaimana dan untuk tujuan apa aset akan digunakan selama periode penggunaan.

Pada tanggal inepsi atau pada penilaian kembali atas kontrak yang mengandung sebuah komponen sewa, Grup mengalokasikan imbalan dalam kontrak ke masing-masing komponen sewa berdasarkan harga tersendiri relatif dari komponen sewa dan harga tersendiri agregat dari komponen nonsewa.

Pada tanggal permulaan sewa, Grup mengakui aset hak-guna dan liabilitas sewa. Aset hak-guna diukur pada biaya perolehan, dimana meliputi jumlah pengukuran awal liabilitas sewa yang disesuaikan dengan pembayaran sewa yang dilakukan pada atau sebelum tanggal permulaan, ditambah dengan biaya langsung awal yang dikeluarkan dan estimasi biaya yang akan dikeluarkan untuk membongkar dan memindahkan aset pendasar atau untuk merestorasi aset pendasar ke kondisi yang disyaratkan dan ketentuan sewa, dikurangi dengan insentif sewa yang diterima.

Aset hak-guna kemudian disusutkan menggunakan metode garis lurus dari tanggal permulaan hingga tanggal yang lebih awal antara akhir umur manfaat aset hak-guna atau akhir masa sewa.

**6. SUMMARY OF SIGNIFICANT ACCOUNTING
(continued)**

n. Leases (continued)

1. The Group has the right to operate the asset, or
2. The Group has designed the asset in a way that predetermined how and for what purpose it will be used.

At the inception or on reassessment of a contract that contains a lease component, the Group allocates the consideration in the contract to each lease component on the basis of their relative stand-alone prices and the aggregate standalone price of the non-lease components.

The Group recognises a right-of-use asset and a lease liability at the lease commencement date. The right-of-use asset is initially measured at cost, which comprises the initial amount of the lease liability adjusted for any lease payment made at or before the commencement date, plus any initial direct cost incurred and an estimate of costs to dismantle and remove the underlying asset or to restore the underlying asset to the condition required by the terms and conditions of the lease, less any lease incentives received.

The right-of-use asset is subsequently depreciated using the straight-line method from the commencement date to the earlier of the end of the useful life of the right-of-use asset or the end of the lease term.

**PT RATU PRABU ENERGI TBK
DAN ENTITAS ANAK
CATATAN ATAS LAPORAN KEUANGAN
KONSOLIDASIAN**

**Untuk Tahun yang Berakhir Pada Tanggal
31 Desember 2022**

(Disajikan dalam Rupiah, kecuali dinyatakan lain)

**PT RATU PRABU ENERGI TBK
AND SUBSIDIARIES
CONSOLIDATED NOTES TO THE
FINANCIAL STATEMENTS**

**For The Year Ended
December 31, 2022**

(Expressed in Rupiah, unless otherwise stated)

**6. IKHTISAR KEBIJAKAN AKUNTANSI
PENTING (lanjutan)**

n. Sewa (lanjutan)

Liabilitas sewa diukur pada nilai kini pembayaran sewa yang belum dibayar pada tanggal permulaan, didiskontokan dengan menggunakan suku bunga implisit dalam sewa atau jika suku bunga tersebut tidak dapat ditentukan, maka menggunakan suku bunga pinjaman inkremental. Pada umumnya, Grup menggunakan suku bunga pinjaman inkremental sebagai tingkat bunga diskonto.

Pembayaran sewa yang termasuk dalam pengukuran liabilitas sewa meliputi pembayaran tetap, termasuk pembayaran tetap secara substansi dikurangi dengan piutang insentif sewa.

Setiap pembayaran sewa dialokasikan sebagai beban keuangan dan pengurangan liabilitas sehingga menghasilkan tingkat suku bunga yang konstan atas saldo liabilitas yang tersisa. Utang sewa yang terkait, dikurangi dengan beban keuangan, dimasukkan ke dalam "liabilitas sewa pembiayaan". Elemen bunga dari beban keuangan dibebankan pada laba rugi selama periode sewa sehingga menghasilkan tingkat bunga periodik yang konstan untuk saldo liabilitas yang tersisa pada setiap periode.

Jika sewa mengalihkan kepemilikan aset pendasar kepada Grup pada akhir masa sewa atau jika biaya perolehan aset hak-guna merefleksikan Grup akan mengeksekusi opsi beli, maka Grup menyusutkan aset hak-guna dari tanggal permulaan hingga akhir umur manfaat aset pendasar. Jika tidak, maka Grup menyusutkan aset hak-guna dari tanggal permulaan hingga tanggal yang lebih awal antara akhir umur manfaat aset hak-guna atau akhir masa sewa.

**6. SUMMARY OF SIGNIFICANT ACCOUNTING
(continued)**

n. Leases (continued)

The lease liability is initially measured at the present value of the lease payments that are not paid at the commencement date, discounted using the interest rate implicit in the lease or, if that rate cannot be readily determined, using incremental borrowing rate. Generally, the Group uses its incremental borrowing rate as the discount rate.

Lease payments included in the measurement of the lease liability from fixed payments, including in-substance fixed payments less any lease incentive receivable.

Each lease payment is allocated between finance charges and reduction of the lease liability so as to achieve a constant rate on the finance balance outstanding. The corresponding rental obligations, net of finance charges, are included in "finance lease liabilities". The interest element of the finance cost is charged to profit or loss over the lease period so as to produce a constant periodic rate of interest on the remaining balance of the liability for each period.

If the lease transfers ownership of the underlying asset to the Group by the end of the lease term or if the cost of the right-of-use asset reflects that the Group will exercise a purchase option, the Group depreciates the right-of-use asset from the commencement date to the end of the useful life of the underlying asset. Otherwise, the Group depreciates the right-of-use asset from the commencement date to the earlier of the end of the useful life of the right-of-use asset or the end of the lease term.

**PT RATU PRABU ENERGI TBK
DAN ENTITAS ANAK
CATATAN ATAS LAPORAN KEUANGAN
KONSOLIDASIAN**

**Untuk Tahun yang Berakhir Pada Tanggal
31 Desember 2022**

(Disajikan dalam Rupiah, kecuali dinyatakan lain)

**PT RATU PRABU ENERGI TBK
AND SUBSIDIARIES
CONSOLIDATED NOTES TO THE
FINANCIAL STATEMENTS**

**For The Year Ended
December 31, 2022**

(Expressed in Rupiah, unless otherwise stated)

**6. IKHTISAR KEBIJAKAN AKUNTANSI
PENTING (lanjutan)**

n. Sewa (lanjutan)

Sewa jangka pendek (dengan jangka waktu kurang atau sama dengan 12 bulan) dan sewa aset bernilai rendah, serta elemen-elemen sewa tersebut, sebagian atau seluruhnya tidak menerapkan prinsip-prinsip pengakuan yang ditentukan oleh PSAK No. 73 akan diperlakukan sama dengan sewa operasi pada PSAK No. 30. Perusahaan akan mengakui pembayaran sewa tersebut dengan dasar garis lurus selama masa sewa dalam laporan laba rugi dan penghasilan komprehensif lain. Beban ini dicatat pada beban operasi dalam laporan laba rugi dan penghasilan komprehensif lain.

o. Penakuan Pendapatan dan Beban

Pendapatan dari kontrak dengan pelanggan diakui dengan mengacu pada setiap kewajiban pelaksanaan berbeda yang dijanjikan dalam kontrak dengan pelanggan ketika atau saat Grup mengalihkan kendali atas barang atau jasa yang dijanjikan dalam kontrak dan pelanggan memperoleh kendali atas barang atau jasa. Pendapatan dari kontrak dengan pelanggan diukur pada harga transaksinya, sebagai jumlah imbalan yang diharapkan akan menjadi hak Grup sebagai imbalan atas pengalihan barang atau jasa yang dijanjikan kepada pelanggan, setelah dikurangi pajak pertambahan nilai, jika ada retur, potongan harga dan diskon dan setelah mengeliminasi penjualan dalam Grup.

Harga transaksi dialokasikan untuk setiap barang atau jasa berbeda yang dijanjikan dalam kontrak. Tergantung pada persyaratan kontrak, pendapatan diakui ketika kewajiban pelaksanaan dipenuhi, yang mungkin terjadi pada suatu waktu atau seiring waktu.

**6. SUMMARY OF SIGNIFICANT ACCOUNTING
(continued)**

n. Leases (continued)

Short-term leases (with term of less or equal to 12 months) and leases of low-value assets, and elements of those leases, partially or entirely not applying the recognition principles stipulated by PSAK No. 73 will be treated the same as operating leases in PSAK No. 30. The Company will recognize these lease payments on a straight-line basis during the lease period on the statement of profit or loss and other comprehensive income. This expense is recorded under operating expenses in the statement of profit or loss and other comprehensive income.

o. Revenue and Expenses Recognition

Revenue from contracts with customers is recognised by reference to each distinct performance obligation promised in the contract with the customer when or as the Group transfers control of the goods or services promised in a contract and the customer obtains control of the goods or services. Revenue from contracts with customers is measured at its transaction price, being the amount of consideration to which the Group expects to be entitled in exchange for transferring the promised goods or services to a customer, net of value added tax, if any returns, rebates and discounts and after eliminating sales within the Group.

The transaction price is allocated to each distinct good or service promised in the contract. Depending on the terms of the contract, revenue is recognised when the performance obligation is satisfied, which may be at a point in time or over time.

**6. IKHTISAR KEBIJAKAN AKUNTANSI
PENTING (lanjutan)**

o. Pengakuan Pendapatan dan Beban (lanjutan)

Pendapatan dari penjualan barang diakui pada saat penjualan, ketika pengendalian aset dialihkan kepada pelanggan sesuai dengan ketentuan penjualan. Jika kontrak dengan pelanggan mencakup serangkaian hasil kerja, kewajiban pelaksanaan perlu diidentifikasi. Harga transaksi, yang merupakan imbalan yang ditetapkan dalam kontrak dan setelah dikurangi diskon jika ada, kemudian dialokasikan untuk setiap kewajiban pelaksanaan berdasarkan harga jual berdiri relatif.

Pendapatan dari pemberian jasa diakui sepanjang waktu kontrak. Grup mengakui pendapatan atas kewajiban pelaksanaan yang dipenuhi sepanjang waktu hanya jika entitas dapat mengukur kemajuan secara wajar terhadap penyelesaian penuh atas kewajiban pelaksanaan. Dalam beberapa keadaan, Grup mungkin tidak dapat mengukur hasil kewajiban pelaksanaan secara wajar, tetapi Grup memperkirakan untuk memulihkan biaya yang terjadi dalam memenuhi kewajiban pelaksanaan. Dalam keadaan tersebut, Grup mengakui pendapatan hanya sejumlah biaya yang terjadi sampai waktu tertentu di mana Grup dapat mengukur hasil kewajiban pelaksanaan secara wajar.

Beban diakui pada saat terjadinya dengan menggunakan dasar akrual.

p. Imbalan Pasca Kerja

Grup mengakui liabilitas atas imbalan kerja karyawan berdasarkan peraturan Perusahaan dan sesuai dengan Undang-Undang Cipta Kerja No. 11/2020 dan PP No. 35/2021. Nilai kini kewajiban imbalan pasti, beban jasa kini dan beban jasa lalu ditentukan dengan menggunakan metode penilaian "Projected Unit Credit".

**6. SUMMARY OF SIGNIFICANT ACCOUNTING
(continued)**

o. Revenue and Expenses Recognition (continued)

Revenue from sale of goods is recognised at the point of sale, when the control of the asset is transferred to the customers, which in accordance with the sales term. Where the contracts with customers include multiple deliverables, the separate performance obligations are identified. The transaction price, which is represented by the consideration fixed in the contract and net of discounts if any, is then allocated to each performance obligation based on their relative stand-alone selling prices.

Revenue from rendering of services is recognised overtime of the contract. The Group recognises revenue for a performance obligation satisfied overtime only if the Group can reasonably measure its progress towards complete satisfaction of the performance obligation. In some circumstances, the Group may not be able to reasonably measure the outcome of a performance obligation, but the Group expects to recover the costs incurred in satisfying the performance obligation. In those circumstances, the Group recognises revenue only to the extent of the costs incurred until such time that it can reasonably measure the outcome of the performance obligation.

Expenses are recognized when incurred on an accrual basis.

p. Post-Employment Benefit

The Group recognizes liabilities for employee benefits based on Company regulations and in accordance with Under Labor Law No. 11/2020 and PP No. 35/2021. The present value of the defined benefit obligation, current service costs and past service costs are determined using the "Projected Unit Credit" valuation method.

**PT RATU PRABU ENERGI TBK
DAN ENTITAS ANAK
CATATAN ATAS LAPORAN KEUANGAN
KONSOLIDASIAN**

**Untuk Tahun yang Berakhir Pada Tanggal
31 Desember 2022**

(Disajikan dalam Rupiah, kecuali dinyatakan lain)

**PT RATU PRABU ENERGI TBK
AND SUBSIDIARIES
CONSOLIDATED NOTES TO THE
FINANCIAL STATEMENTS**

For The Year Ended

December 31, 2022

(Expressed in Rupiah, unless otherwise stated)

**6. IKHTISAR KEBIJAKAN AKUNTANSI
PENTING (lanjutan)**

p. Imbalan Pasca Kerja (lanjutan)

Nilai kini liabilitas imbalan pasti ditentukan dengan mendiskontokan estimasi arus kas di masa depan dengan menggunakan tingkat bunga obligasi pemerintah jangka panjang pada akhir periode pelaporan dalam mata uang Rupiah sesuai dengan mata uang di mana imbalan tersebut akan dibayarkan dan yang memiliki jangka waktu yang sesuai dengan liabilitas imbalan pensiunan yang bersangkutan.

Pengukuran kembali yang timbul dari penyesuaian dan perubahan dalam asumsi- asumsi aktuarial langsung diakui seluruhnya melalui penghasilan komprehensif lainnya.

Pengukuran kembali atas liabilitas imbalan pasti yang diakui sebagai penghasilan komprehensif lain tidak direklasifikasi ke laba rugi pada periode berikutnya.

Biaya jasa lalu diakui dalam laba rugi pada tanggal yang lebih awal antara:

- Tanggal amandemen atau kurtailmen program; dan
- Tanggal pada saat Grup mengakui biaya restrukturisasi terkait.

Bunga neto ditentukan dengan mengalikan liabilitas imbalan pasti dengan tingkat diskonto. Grup mengakui perubahan atas imbalan pasti berikut pada laporan laba rugi dan penghasilan komprehensif lain konsolidasian:

- Bunga jasa yang terdiri dari biaya jasa kini, biaya jasa lalu dan keuntungan dan kerugian atas kurtailmen; dan
- Beban atau pendapatan bunga neto.

**6. SUMMARY OF SIGNIFICANT ACCOUNTING
(continued)**

p. Post-Employment Benefit (continued)

The present value of the defined benefit obligation is determined by discounting the estimated future cash flows using the interest rate on long-term government bonds at the end of the reporting period denominated in Indonesian Rupiah according to the currency in which the benefits will be paid and which has a period that corresponds to the benefit obligation. Retirees concerned.

Remeasurement arising from adjustments and changes in actuarial assumptions is recognized immediately through other comprehensive income.

Remeasurement of the defined benefit obligation recognized as other comprehensive income is not reclassified to profit or loss in subsequent periods.

Past service costs are recognized in profit or loss at the earlier of:

- *The date of the program amendment or curtailment; and*
- *The date on which the Group recognizes related restructuring costs.*

Net interest is determined by multiplying the defined benefit obligation by the discount rate. The Group recognizes the following changes in the defined benefit in the consolidated statement of profit or loss and other comprehensive income:

- *Service interest which consists of current service cost, past service cost and gains and losses on curtailments; and*
- *Net interest expense or income.*

6. IKHTISAR KEBIJAKAN AKUNTANSI
PENTING (lanjutan)

p. Imbalan Pasca Kerja (lanjutan)

Kurtailmen terjadi apabila salah satu dari kondisi berikut terpenuhi:

- i. Menunjukkan komitmennya untuk mengurangi secara signifikan jumlah pekerja yang ditanggung oleh program; atau
- ii. Mengubah ketentuan dalam program imbalan pasti yang menyebabkan bagian yang signifikan dari jasa masa depan pekerja tidak lagi memberikan imbalan atau memberikan imbalan yang lebih rendah.

Penyelesaian program terjadi ketika Grup melakukan transaksi yang menghapuskan semua kewajiban hukum atau konstruktif atas sebagian atau seluruh imbalan dalam program imbalan pasti.

q. Provisi

Provisi diakui jika Grup memiliki kewajiban kini (baik bersifat hukum maupun bersifat konstruktif) sebagai akibat peristiwa masa lalu, besar kemungkinannya penyelesaian kewajiban tersebut mengakibatkan arus keluar sumber daya yang mengandung manfaat ekonomi dan estimasi yang handal mengenai jumlah kewajiban tersebut dapat dibuat.

r. Transaksi dengan Pihak-Pihak Berelasi

Perusahaan memiliki transaksi para pihak yang berelasi sebagaimana didefinisikan pada PSAK 7 (Penyesuaian 2015), "Pengungkapan Pihak- pihak Berelasi".

6. SUMMARY OF SIGNIFICANT ACCOUNTING
(continued)

p. Post-Employment Benefit (continued)

A curtailment occurs when one of the following conditions is met:

- i. Demonstrate commitment to significantly reduce the number of workers covered by the program; or
- ii. Changing the terms of defined benefit plans that cause a significant share of employees' future services to no longer provide benefits or provide lower benefits.

Plan settlement occurs when the Group enters into a transaction that eliminates all legal or constructive obligations for part or all of the benefits under the defined benefit plan.

q. Provision

Provisions are recognised when the Group has a present obligation (legal or constructive) where, as a result of a past event, it is probable that an outflow of resources embodying economic benefits will be required to settle the obligation and a reliable estimate can be made of the amount of the obligation.

r. Transactions with Related Parties

The Company has transactions with related parties as defined in PSAK 7 (Improvement 2015), "Related Party Disclosures".

**PT RATU PRABU ENERGI TBK
DAN ENTITAS ANAK
CATATAN ATAS LAPORAN KEUANGAN
KONSOLIDASIAN**

**Untuk Tahun yang Berakhir Pada Tanggal
31 Desember 2022**

(Disajikan dalam Rupiah, kecuali dinyatakan lain)

**PT RATU PRABU ENERGI TBK
AND SUBSIDIARIES
CONSOLIDATED NOTES TO THE
FINANCIAL STATEMENTS**

**For The Year Ended
December 31, 2022**

(Expressed in Rupiah, unless otherwise stated)

**6. IKHTISAR KEBIJAKAN AKUNTANSI
PENTING (lanjutan)**

**r. Transaksi dengan Pihak-Pihak Berelasi
(lanjutan)**

Pihak berelasi adalah orang atau entitas yang terkait dengan entitas yang menyiapkan laporan keuangannya (entitas pelapor) yang meliputi:

- a. Orang atau anggota keluarga terdekat mempunyai relasi dengan entitas pelapor jika orang tersebut:
 - (i) Memiliki pengendalian atau pengendalian bersama atas entitas pelapor;
 - (ii) Memiliki pengaruh signifikan atas entitas pelapor; atau
 - (iii) Personil manajemen kunci entitas pelapor atau entitas induk entitas pelapor.
- b. Suatu entitas mempunyai relasi dengan entitas pelapor jika entitas jika memenuhi salah satu hal berikut:
 - (i) Entitas dan entitas pelapor adalah anggota dari Grup yang sama (artinya entitas induk, entitas anak, dan entitas anak berikutnya terkait dengan entitas lain);
 - (ii) Satu entitas adalah entitas asosiasi atau ventura bersama dari entitas lain (atau entitas asosiasi atau ventura bersama yang merupakan anggota suatu Grup, yang mana entitas lain tersebut adalah anggotanya).
 - (iii) Kedua entitas tersebut adalah ventura bersama dari pihak ketiga yang sama.
 - (iv) Suatu entitas adalah ventura bersama dari entitas ketiga dan entitas yang lain adalah entitas asosiasi dari entitas ketiga.
 - (v) Entitas tersebut adalah suatu program imbalan paska kerja untuk imbalan kerja dari salah satu entitas pelapor atau entitas lain yang terkait dengan entitas pelapor. Jika entitas pelapor adalah entitas yang menyelenggarakan program tersebut, maka entitas sponsor juga berelasi dengan entitas pelapor.

**6. SUMMARY OF SIGNIFICANT ACCOUNTING
(continued)**

r. Transactions with Related Parties (continued)

Related party is a person or an entity related to the entity who prepares financial statements (the reporting entity) which includes:

- a. *A person or a close member of that person's family is related to the reporting entity if that person:*
 - (i) *Has control or joint control over the reporting entity;*
 - (ii) *Has significant influence over the reporting entity; or*
 - (iii) *Is a member of the key management personnel of the reporting entity or of a parent of the reporting entity.*
- b. *An entity is related to the reporting entity if any of the following conditions applies:*
 - (i) *The entity and the reporting entity are members of the same group (which means that each parent, subsidiary and fellow subsidiary is related to the others).*
 - (ii) *One entity is an associate or joint venture of the other entity (or an associate or joint venture of a member of a group of which the other entity is a member).*
 - (iii) *Both entities are joint ventures of the same third party.*
 - (iv) *One entity is a joint venture of a third entity and the other entity is an associate of the third entity.*
 - (v) *The entity is a post-employment defined benefit plan for the benefit of employees of either the reporting entity or an entity related to the reporting entity. If the reporting entity in itself such a plan, the sponsoring employers are also related to the reporting entity.*

**PT RATU PRABU ENERGI TBK
DAN ENTITAS ANAK
CATATAN ATAS LAPORAN KEUANGAN
KONSOLIDASIAN**

**Untuk Tahun yang Berakhir Pada Tanggal
31 Desember 2022**

(Disajikan dalam Rupiah, kecuali dinyatakan lain)

**PT RATU PRABU ENERGI TBK
AND SUBSIDIARIES
CONSOLIDATED NOTES TO THE
FINANCIAL STATEMENTS**

**For The Year Ended
December 31, 2022**

(Expressed in Rupiah, unless otherwise stated)

**6. IKHTISAR KEBIJAKAN AKUNTANSI
PENTING (lanjutan)**

**r. Transaksi dengan Pihak-Pihak Berelasi
(lanjutan)**

- b. Suatu entitas mempunyai relasi dengan entitas pelapor jika entitas jika memenuhi salah satu hal berikut (lanjutan):
- (vi) Entitas yang dikendalikan atau dikendalikan bersama oleh orang yang diidentifikasi dalam huruf (a)
 - (vii) Orang yang diidentifikasi dalam huruf (a.i) memiliki pengaruh signifikan atas entitas atau personel manajemen kunci entitas (atau entitas induk dari entitas).

Transaksi ini dilakukan berdasarkan persyaratan yang disetujui oleh kedua belah pihak, dimana persyaratan tersebut mungkin tidak sama dengan transaksi lain yang dilakukan dengan pihak-pihak yang tidak berelasi.

Seluruh transaksi dan saldo yang material dengan pihak-pihak berelasi telah diungkapkan dalam catatan atas laporan keuangan konsolidasian Grup.

s. Perpajakan

Beban pajak terdiri dari pajak kini dan tangguhan. Beban pajak diakui dalam laba atau rugi kecuali untuk transaksi yang berhubungan dengan transaksi diakui langsung ke ekuitas, dalam hal ini diakui sebagai penghasilan komprehensif lainnya.

Pajak Kini

Aset dan liabilitas pajak kini untuk tahun berjalan diukur sebesar jumlah yang diharapkan dapat direstitusi dari atau dibayarkan kepada otoritas perpajakan.

**6. SUMMARY OF SIGNIFICANT ACCOUNTING
(continued)**

r. Transactions with Related Parties (continued)

- b. An entity is related to the reporting entity if any of the following conditions applies (continued):
- (vi) The entity is controlled or jointly controlled by a person identified in (a).
 - (vii) A person identified in a (1) has significant influence over the entity or is a member of the key management personnel of the entity (or parent of the entity).

This transaction is carried out based on conditions agreed by both parties, where the terms may not be the same as other transactions carried out with unrelated parties.

All material transactions and balances with related parties have been disclosed in the notes to the Group's consolidated financial statements.

s. Taxation

Tax expense consists of current and deferred taxes. Tax expense is recognized in profit or loss except for transactions related to transactions that are recognized directly to equity, in this case recognized as other comprehensive income.

Current Tax

Current income tax assets and liabilities for the current year are measured at the amount expected to be recovered from or paid to the taxation authority.

**PT RATU PRABU ENERGI TBK
DAN ENTITAS ANAK
CATATAN ATAS LAPORAN KEUANGAN
KONSOLIDASIAN**

**Untuk Tahun yang Berakhir Pada Tanggal
31 Desember 2022**

(Disajikan dalam Rupiah, kecuali dinyatakan lain)

**PT RATU PRABU ENERGI TBK
AND SUBSIDIARIES
CONSOLIDATED NOTES TO THE
FINANCIAL STATEMENTS**

**For The Year Ended
December 31, 2022**

(Expressed in Rupiah, unless otherwise stated)

**6. IKHTISAR KEBIJAKAN AKUNTANSI
PENTING (lanjutan)**

s. Perpajakan (lanjutan)

Beban pajak kini dihitung dengan menggunakan tarif pajak yang berlaku pada tanggal pelaporan keuangan, dan ditetapkan berdasarkan taksiran laba kena pajak tahun berjalan. Manajemen secara periodik mengevaluasi posisi yang dilaporkan di Surat Pemberitahuan Tahunan (SPT) berhubungan dengan situasi di mana aturan pajak yang berlaku membutuhkan interpretasi. Jika perlu, manajemen menentukan provisi berdasarkan jumlah yang diharapkan akan dibayar kepada otoritas pajak.

Jumlah tambahan pokok dan denda pajak yang ditetapkan dengan Surat Ketetapan Pajak (SKP) diakui sebagai pendapatan atau beban dalam laporan laba rugi dan penghasilan komprehensif lain konsolidasian tahun berjalan, kecuali jika diajukan upaya penyelesaian selanjutnya. Jumlah tambahan pokok pajak dan denda yang ditetapkan dengan SKP ditangguhkan pembebannya sepanjang memenuhi kriteria pengakuan aset.

Pajak Tangguhan

Aset dan liabilitas pajak tangguhan diakui menggunakan metode liabilitas atas konsekuensi pajak pada masa mendatang yang timbul dari perbedaan jumlah tercatat aset dan liabilitas menurut laporan keuangan dengan dasar pengenaan pajak aset dan liabilitas pada setiap tanggal pelaporan. Liabilitas pajak tangguhan diakui untuk semua perbedaan temporer kena pajak dan aset pajak tangguhan diakui untuk perbedaan temporer yang boleh dikurangkan dan akumulasi rugi fiskal, sepanjang besar kemungkinan perbedaan temporer yang boleh dikurangkan dan akumulasi rugi fiskal tersebut dapat dimanfaatkan untuk mengurangi laba kena pajak pada masa depan.

**6. SUMMARY OF SIGNIFICANT ACCOUNTING
(continued)**

s. Taxation (continued)

Current tax expense is calculated using the tax rate in effect at the date of financial reporting, and is determined based on the estimated taxable income for the year. Management periodically evaluates the positions reported in the Annual Tax Return (SPT) relating to situations where the applicable tax rules require interpretation. If necessary, management determines the provisions based on the amount expected to be paid to the tax authority.

The additional principal amount and tax penalties determined by the Tax Assessment Letter (SKP) are recognized as income or expenses in the consolidated statement of profit or loss and other comprehensive income for the current year, unless further resolution is submitted. The additional amount of tax principal and fine determined by SKP is deferred as long as it meets the asset recognition criteria.

Deferred Tax

Deferred tax assets and liabilities are recognised using the liability method for the future tax consequences attributable to differences between the carrying amounts of existing assets and liabilities in the financial statements and their respective tax bases at each reporting date. Deferred tax liabilities are recognised for all taxable temporary differences and deferred tax assets are recognised for deductible temporary differences and accumulated tax losses to the extent that it is probable that taxable profit will be available in future years against which the deductible temporary differences and accumulated tax losses can be utilised.

**PT RATU PRABU ENERGI TBK
DAN ENTITAS ANAK
CATATAN ATAS LAPORAN KEUANGAN
KONSOLIDASIAN**

**Untuk Tahun yang Berakhir Pada Tanggal
31 Desember 2022**

(Disajikan dalam Rupiah, kecuali dinyatakan lain)

**PT RATU PRABU ENERGI TBK
AND SUBSIDIARIES
CONSOLIDATED NOTES TO THE
FINANCIAL STATEMENTS**

For The Year Ended

December 31, 2022

(Expressed in Rupiah, unless otherwise stated)

**6. IKHTISAR KEBIJAKAN AKUNTANSI
PENTING (lanjutan)**

s. Perpajakan (lanjutan)

Jumlah tercatat aset pajak tangguhan ditelaah ulang pada akhir setiap periode pelaporan dan diturunkan apabila laba fiskal mungkin tidak memadai untuk mengkompensasi sebagian atau semua manfaat aset pajak tangguhan tersebut. Pada akhir setiap periode pelaporan, Grup menilai kembali aset pajak tangguhan yang tidak diakui. Grup mengakui aset pajak tangguhan yang sebelumnya tidak diakui apabila besar kemungkinan bahwa laba fiskal pada masa depan akan tersedia untuk pemulihannya.

Pajak tangguhan dihitung dengan menggunakan tarif pajak yang berlaku atau secara substansial telah berlaku pada tanggal pelaporan. Perubahan nilai tercatat aset dan liabilitas pajak tangguhan yang disebabkan oleh perubahan tarif pajak dibebankan pada usaha tahun berjalan, kecuali untuk transaksi-transaksi yang sebelumnya telah langsung dibebankan atau dikreditkan ke ekuitas.

Aset dan liabilitas pajak tangguhan disajikan secara saling hapus dalam laporan posisi keuangan konsolidasian, kecuali aset dan liabilitas pajak tangguhan untuk entitas yang berbeda, sesuai dengan penyajian aset dan liabilitas pajak kini.

**6. SUMMARY OF SIGNIFICANT ACCOUNTING
(continued)**

s. Taxation (continued)

The carrying amount of a deferred tax asset is reviewed at the end of each reporting period and reduced to the extent that it is no longer probable that sufficient taxable profit will be available to allow the benefit of part or all of that deferred tax asset to be utilised. At the end of each reporting period, the Group reassesses unrecognised deferred tax assets. The Group recognises a previously unrecognised deferred tax assets to the extent that it has become probable that future taxable profit will allow the deferred tax assets to be recovered.

Deferred tax is calculated at the tax rates that have been enacted or substantively enacted at the reporting date. Changes in the carrying amount of deferred tax assets and liabilities due to a change in tax rates are charged to current year operations, except to the extent that they relate to items previously charged or credited to equity.

Deferred tax assets and liabilities are offset in the consolidated statement of financial position, except if they are for different legal entities, consistent with the presentation of current tax assets and liabilities.

**PT RATU PRABU ENERGI TBK
DAN ENTITAS ANAK
CATATAN ATAS LAPORAN KEUANGAN
KONSOLIDASIAN**

**Untuk Tahun yang Berakhir Pada Tanggal
31 Desember 2022**

(Disajikan dalam Rupiah, kecuali dinyatakan lain)

**PT RATU PRABU ENERGI TBK
AND SUBSIDIARIES
CONSOLIDATED NOTES TO THE
FINANCIAL STATEMENTS**

**For The Year Ended
December 31, 2022**

(Expressed in Rupiah, unless otherwise stated)

**6. IKHTISAR KEBIJAKAN AKUNTANSI
PENTING (lanjutan)**

t. Laba (Rugi) per Saham

Laba (rugi) per saham dasar dihitung dengan membagi laba (rugi) neto yang dapat diatribusikan kepada pemilik Perusahaan dengan jumlah rata-rata tertimbang saham yang beredar pada tahun yang bersangkutan. Laba (rugi) per saham dilusian dihitung dengan membagi laba (rugi) neto yang dapat diatribusikan kepada pemilik Perusahaan dengan jumlah rata-rata tertimbang saham biasa yang beredar pada tahun yang bersangkutan yang telah disesuaikan dengan dampak dari semua efek berpotensi saham biasa yang dilutif.

u. Biaya Pinjaman

Biaya pinjaman yang dapat diatribusikan langsung dengan perolehan, pembangunan atau pembuatan aset kualifikasian dikapitalisasi sebagai bagian biaya perolehan aset tersebut. Biaya pinjaman lainnya diakui sebagai beban pada saat terjadi. Biaya pinjaman terdiri dari biaya bunga dan biaya lain yang ditanggung oleh Grup sehubungan dengan peminjaman dana.

v. Peristiwa Setelah Tanggal Pelaporan

Peristiwa setelah akhir tahun yang memberikan tambahan informasi mengenai posisi keuangan Perusahaan pada tanggal pelaporan (peristiwa penyesuaian), jika ada, dicerminkan dalam laporan keuangan. Peristiwa setelah akhir tahun yang bukan peristiwa penyesuaian diungkapkan dalam catatan atas laporan keuangan jika material.

**6. SUMMARY OF SIGNIFICANT ACCOUNTING
(continued)**

t. Earning (Loss) per Share

Basic earnings (loss) per share is computed by dividing net profit (loss) attributable to owners of the Company by the weighted average number of shares outstanding during the year. Diluted earnings (loss) per share is computed by dividing net profit (loss) attributable to owners of the Company by the weighted average number of ordinary shares outstanding during the year adjusted for the effects of all dilutive potential ordinary shares.

u. Borrowing Cost

Borrowing costs that are directly attributable to the acquisition, construction and production of a qualifying asset are capitalized as part of the cost of the related assets. Otherwise, borrowing costs are recognized as expenses when incurred. Borrowing costs consist of interests and other financing charges that the Group incurs in connection with the borrowing of funds.

v. Event After the Reporting Date

Events after the end of the year that provide additional information about the Company's financial position at the reporting date (adjusting events), if any, are reflected in the financial statements. Events after the end of the year that are not adjusting events are disclosed in the notes to the financial statements if material.

**PT RATU PRABU ENERGI TBK
DAN ENTITAS ANAK
CATATAN ATAS LAPORAN KEUANGAN
KONSOLIDASIAN**

**Untuk Tahun yang Berakhir Pada Tanggal
31 Desember 2022**

(Disajikan dalam Rupiah, kecuali dinyatakan lain)

**PT RATU PRABU ENERGI TBK
AND SUBSIDIARIES
CONSOLIDATED NOTES TO THE
FINANCIAL STATEMENTS**

**For The Year Ended
December 31, 2022**

(Expressed in Rupiah, unless otherwise stated)

**7. PERTIMBANGAN, ESTIMASI DAN ASUMSI
AKUNTANSI YANG SIGNIFIKAN**

Penyusunan laporan keuangan konsolidasian Grup mengharuskan manajemen untuk membuat pertimbangan, estimasi dan asumsi yang mempengaruhi jumlah pendapatan, beban, aset dan liabilitas yang dilaporkan, dan pengungkapan atas liabilitas kontinjensi, pada tanggal pelaporan. Ketidakpastian mengenai estimasi dan asumsi tersebut dapat mengakibatkan penyesuaian material terhadap nilai tercatat dari aset dan liabilitas di masa yang akan datang.

Pertimbangan

Pertimbangan berikut ini dibuat oleh manajemen dalam rangka penerapan kebijakan akuntansi Grup yang memiliki pengaruh paling signifikan atas jumlah yang diakui dalam laporan keuangan konsolidasian:

a. Klasifikasi Aset dan Liabilitas Keuangan

Grup menetapkan klasifikasi atas aset dan liabilitas tertentu sebagai aset keuangan dan liabilitas keuangan dengan mempertimbangkan bila definisi yang ditetapkan PSAK No. 71 dipenuhi. Dengan demikian, aset keuangan dan liabilitas keuangan diakui sesuai dengan kebijakan akuntansi Grup seperti diungkapkan pada Catatan 6c.

b. Pajak Penghasilan

Pertimbangan signifikan dilakukan dalam menentukan provisi pajak penghasilan badan. Terdapat transaksi dan perhitungan tertentu yang penentuan pajak akhirnya adalah tidak pasti sepanjang kegiatan usaha normal. Perusahaan mengakui liabilitas atas pajak penghasilan badan berdasarkan estimasi apakah terdapat tambahan pajak penghasilan badan.

**7. SIGNIFICANT ACCOUNTING JUDGMENTS,
ESTIMATES AND ASSUMPTIONS**

The preparation of the Group's consolidated financial statements requires management to make judgments, estimates and assumptions that affect the reported amounts of revenues, expenses, assets and liabilities, and the disclosure of contingent liabilities, at the reporting date. Uncertainty about these estimates and assumptions could result in a material adjustment to the carrying amounts of assets and liabilities in the future.

Judgements

The following judgments are made by management in the context of applying the Group's accounting policies that have the most significant impact on the amounts recognized in the consolidated financial statements:

a. Classification of Financial Assets and Liabilities

The Group determines classification of certain assets and liabilities as financial assets and financial liabilities by considering the definitions set forth in PSAK No. 71 are met. Accordingly, financial assets and financial liabilities are recognized in accordance with the Group's accounting policies as disclosed in the note 3e and Note 6e.

b. Income Taxes

Significant judgment is taken in determining the provision for corporate income tax. There are certain transactions and calculations which the final tax determination is uncertain during normal business activities. The Company recognizes liabilities for corporate income tax based on an estimate of whether there is an additional corporate income tax.

**7. PERTIMBANGAN, ESTIMASI DAN ASUMSI
AKUNTANSI YANG SIGNIFIKAN (lanjutan)**

Pertimbangan (lanjutan)

b. Pajak Penghasilan (lanjutan)

Dalam situasi tertentu, Grup tidak dapat menentukan secara pasti jumlah liabilitas pajak mereka pada saat ini atau masa depan karena proses pemeriksaan, atau negosiasi dengan otoritas perpajakan. Ketidakpastian timbul terkait dengan interpretasi dari peraturan perpajakan yang kompleks serta jumlah dan waktu dari penghasilan kena pajak di masa depan.

Dalam menentukan jumlah yang harus diakui terkait dengan liabilitas pajak yang tidak pasti, Grup menerapkan pertimbangan yang sama yang akan mereka gunakan dalam menentukan jumlah cadangan yang harus diakui sesuai dengan PSAK No. 57 (Revisi 2009), "Provisi, Liabilitas Kontijensi dan Aset Kontijensi". Grup membuat analisis untuk semua posisi pajak terkait dengan pajak penghasilan untuk menentukan jika liabilitas pajak untuk manfaat pajak yang belum diakui harus diakui.

c. Aset Pajak Tangguhan

Aset pajak tangguhan diakui atas seluruh perbedaan temporer yang dapat dikurangkan, sepanjang besar kemungkinannya bahwa penghasilan kena pajak akan tersedia sehingga perbedaan temporer tersebut dapat digunakan. Estimasi signifikan oleh manajemen disyaratkan dalam menentukan total aset pajak tangguhan dapat yang diakui, berdasarkan saat penggunaan dan tingkat penghasilan kena pajak serta strategi perencanaan pajak masa depan.

**7. SIGNIFICANT ACCOUNTING JUDGMENTS,
ESTIMATES AND ASSUMPTIONS (continued)**

Judgements (continued)

b. Income Taxes (continued)

In certain situations, the Group cannot determine the exact amount of their current or future tax liability due to on going investigation, or the negotiations with tax authorities. Uncertainties arise concerning the interpretation of complex tax regulations and the amount and timing of the taxable income in the future.

In determining the amount to be recognized related to uncertain tax liabilities, the Group applies the similar consideration that they will use in determining the amount of provision that must be recognized in accordance with PSAK No. 57 (Revised 2009), "Provisions, Contingent Liabilities and Contingent Assets". The Group makes the analysis to all tax positions related to income taxes to determine if tax liability for unrecognized tax benefits should be recognized.

c. Deferred Tax Assets

Deferred tax assets are recognized for all deductible temporary differences, to the extent that it is probable that taxable income will be available so that the temporary differences can be used. Significant estimates by management are required in determining the total deferred tax assets that can be recognized, based on the time of use and the level of taxable income and future tax planning strategies.

**PT RATU PRABU ENERGI TBK
DAN ENTITAS ANAK
CATATAN ATAS LAPORAN KEUANGAN
KONSOLIDASIAN**

**Untuk Tahun yang Berakhir Pada Tanggal
31 Desember 2022**

(Disajikan dalam Rupiah, kecuali dinyatakan lain)

**PT RATU PRABU ENERGI TBK
AND SUBSIDIARIES
CONSOLIDATED NOTES TO THE
FINANCIAL STATEMENTS**

For The Year Ended

December 31, 2022

(Expressed in Rupiah, unless otherwise stated)

**7. PERTIMBANGAN, ESTIMASI DAN ASUMSI
AKUNTANSI YANG SIGNIFIKAN (lanjutan)**

Pertimbangan (lanjutan)

**d. Aset Tidak Lancar Dimiliki untuk Dijual atau
dialihkan**

Manajemen mengklasifikasikan aset tidak lancar tertentu sebagai aset tidak lancar dimiliki untuk dijual. Manajemen menentukan bahwa aset tidak lancar tertentu tersebut memenuhi kriteria untuk diklasifikasikan sebagai dimiliki untuk dijual pada tanggal pelaporan dengan pertimbangan berikut:

- Aset tersebut tersedia untuk segera dijual dan dapat dijual kepada pembeli pada kondisinya saat ini.
- Tindakan yang diperlukan untuk menyelesaikan penjualan telah dimulai dan diperkirakan akan diselesaikan dalam waktu satu tahun dari tanggal pengklasifikasian pertama kali.
- Pembeli potensial telah diidentifikasi dan negosiasi telah dimulai pada tanggal pelaporan.

Estimasi dan asumsi

Asumsi utama masa depan dan sumber utama ketidakpastian estimasi lain pada tanggal pelaporan yang memiliki risiko signifikan yang mungkin mengakibatkan penyesuaian yang material terhadap nilai tercatat aset dan liabilitas untuk periode berikutnya diungkapkan di bawah ini. Grup mendasarkan estimasi dan asumsi pada parameter yang tersedia pada saat laporan keuangan konsolidasian disusun. Asumsi dan situasi mengenai perkembangan masa depan tersebut mungkin berubah akibat perubahan pasar atau situasi yang timbul di luar kendali Grup. Perubahan tersebut dicerminkan dalam asumsi terkait pada saat terjadinya.

**7. SIGNIFICANT ACCOUNTING JUDGMENTS,
ESTIMATES AND ASSUMPTIONS (continued)**

Judgements (continued)

d. Non-current Assets Held for Sale or Transfer

Management has classified certain non-current assets as non-current assets held for sale. Management determined that certain non-current assets meet the criteria to be classified as held for sale at the reporting date for the following reasons:

- *The assets available for immediate sale and can be sold to the buyer in its current condition.*
- *The action to complete the sale were initiated and expected to be completed within one year from the date of initial classification.*
- *A potential buyer has been identified and negotiations have been initiated as at reporting date.*

Estimates and Assumptions

The key assumptions concerning the future and other key sources of estimation uncertainty at the reporting date that have a significant risk of causing a material adjustment to the carrying amounts of assets and liabilities within the next financial year are disclosed below. The Group based its estimates and assumptions on parameters available when the consolidated financial statements were prepared. Existing circumstances and assumptions about future developments may change due to market changes or circumstances arising beyond the control of the Group. Such changes in the assumptions are reflected when they occur.

**7. PERTIMBANGAN, ESTIMASI DAN ASUMSI
AKUNTANSI YANG SIGNIFIKAN (lanjutan)**

Estimasi dan asumsi (lanjutan)

a. Penyisihan atas Penurunan Nilai Piutang

Tingkat provisi yang spesifik dievaluasi oleh manajemen dengan dasar faktor-faktor yang memengaruhi tingkat tertagihnya piutang tersebut. Dalam kasus ini, Grup menggunakan pertimbangan berdasarkan fakta dan kondisi terbaik yang tersedia meliputi tetapi tidak terbatas pada jangka waktu hubungan Grup dengan pelanggan dan status kredit pelanggan berdasarkan laporan dari pihak ketiga dan faktor-faktor pasar yang telah diketahui, untuk mencatat pencadangan spesifik untuk pelanggan terhadap jumlah jatuh tempo untuk mengurangi piutang Grup menjadi jumlah yang diharapkan tertagih. Pencadangan secara spesifik ini dievaluasi kembali dan disesuaikan jika terdapat informasi tambahan yang diterima yang mempengaruhi jumlah yang diestimasikan.

Penerapan PSAK 71 menyebabkan perubahan atas penilaian provisi kerugian penurunan nilai piutang. Dalam penentuan kerugian kredit ekspektasian, manajemen diharuskan untuk menggunakan pertimbangan dalam mendefinisikan hal apa yang dianggap sebagai kenaikan risiko kredit yang signifikan dan dalam pembuatan asumsi dan estimasi, untuk menghubungkan informasi yang relevan tentang kejadian masa lalu, kondisi terkini dan perkiraan atas kondisi ekonomi. Pertimbangan diaplikasikan dalam menentukan periode seumur hidup dan titik pengakuan awal piutang.

**7. SIGNIFICANT ACCOUNTING JUDGMENTS,
ESTIMATES AND ASSUMPTIONS (continued)**

Estimates and Assumptions (continued)

a. Allowance for Impairment of Receivables

The level of a specific provision is evaluated by management on the basis of factors that affect the collectability of the accounts. In these cases, the Group uses judgement based on the best available facts and circumstances, including but not limited to, the length of the Group's relationship with the customers, the customers' credit status based on third-party credit reports and known market factors, to record specific reserves for customers against amounts due in order to reduce the Group's receivables to amounts that it expects to collect. These specific reserves are re-evaluated and adjusted as additional information received affects the amounts estimated.

The implementation of PSAK 71 resulted in a change to the assessment of loss provision impairment of receivables. In determining expected credit losses, management is required to exercise judgement in defining what is considered to be a significant increase in credit risk and in making assumptions and estimates to incorporate relevant information about past events, current conditions and forecasts of economic conditions. Judgement has been applied in determining the lifetime and point of initial recognition of receivables.

**PT RATU PRABU ENERGI TBK
DAN ENTITAS ANAK
CATATAN ATAS LAPORAN KEUANGAN
KONSOLIDASIAN**

**Untuk Tahun yang Berakhir Pada Tanggal
31 Desember 2022**

(Disajikan dalam Rupiah, kecuali dinyatakan lain)

**PT RATU PRABU ENERGI TBK
AND SUBSIDIARIES
CONSOLIDATED NOTES TO THE
FINANCIAL STATEMENTS**

**For The Year Ended
December 31, 2022**

(Expressed in Rupiah, unless otherwise stated)

**7. PERTIMBANGAN, ESTIMASI DAN ASUMSI
AKUNTANSI YANG SIGNIFIKAN (lanjutan)**

Estimasi dan asumsi (lanjutan)

b. Imbalan Kerja

Penentuan liabilitas imbalan pasca kerja Perusahaan bergantung pada pemilihan asumsi yang digunakan oleh aktuaris independen dalam menghitung jumlah-jumlah tersebut. Asumsi tersebut termasuk antara lain, tingkat diskonto, tingkat kenaikan gaji tahunan, tingkat pengunduran diri karyawan tahunan, tingkat kecacatan, umur pensiun dan tingkat kematian, sementara perusahaan berkeyakinan bahwa asumsi tersebut adalah wajar dan sesuai, perbedaan signifikan pada hasil aktual dan perubahan signifikan dalam asumsi yang ditetapkan Perusahaan dapat mempengaruhi secara material liabilitas imbalan pasca masa kerja dan beban imbalan kerja bersih.

c. Penyusutan Aset Tetap

Biaya perolehan aset tetap disusutkan dengan menggunakan metode garis lurus berdasarkan estimasi masa manfaat ekonomisnya. Manajemen mengestimasi masa manfaat ekonomis aset tetap antara 4 (empat) sampai dengan 20 (dua puluh) tahun. Ini adalah umur yang secara umum diharapkan dalam industri dimana Perusahaan menjalankan bisnisnya. Perubahan tingkat pemakaian dan perkembangan teknologi dapat mempengaruhi masa manfaat ekonomis dan nilai sisa aset, dan karenanya biaya penyusutan masa depan mungkin direvisi.

**7. SIGNIFICANT ACCOUNTING JUDGMENTS,
ESTIMATES AND ASSUMPTIONS (continued)**

Estimates and Assumptions (continued)

b. Employee Benefits

The determination of the Company's post-employment benefits liability depends on the selection of assumptions used by independent actuaries in calculating such amounts. These assumptions include, among other things, discount rates, annual salary increase rates, annual employee turnover rates, disability rates, retirement age and death rates, while the company believes that these assumptions are reasonable and appropriate, significant differences in actual results and significant changes in assumptions determined by the Company can materially affect post-service benefit liabilities and net employee benefits expense.

c. Fixed Assets Depreciation

The cost of fixed assets is depreciated using the straight-line method based on the estimated useful lives of the assets. Management estimates the economic useful lives of property and equipment between 4 (four) to 20 (twenty) years. This is the age that is generally expected in the industry in which the Company does business. Changes in the level of usage and technological development can affect the economic useful lives and the residual value of assets, and hence future depreciation costs may be revised.

**PT RATU PRABU ENERGI TBK
DAN ENTITAS ANAK
CATATAN ATAS LAPORAN KEUANGAN
KONSOLIDASIAN**

**Untuk Tahun yang Berakhir Pada Tanggal
31 Desember 2022**

(Disajikan dalam Rupiah, kecuali dinyatakan lain)

**PT RATU PRABU ENERGI TBK
AND SUBSIDIARIES
CONSOLIDATED NOTES TO THE
FINANCIAL STATEMENTS**

For The Year Ended

December 31, 2022

(Expressed in Rupiah, unless otherwise stated)

**7. PERTIMBANGAN, ESTIMASI DAN ASUMSI
AKUNTANSI YANG SIGNIFIKAN (lanjutan)**

Estimasi dan asumsi (lanjutan)

**d. Pendapatan sewa dan beban selama periode
AYDA (Agunan Yang Diambil Alih)**

Sebagai konsekuensi dari penyerahan aset properti investasi berupa Gedung Ratu Prabu 1 dan Gedung Ratu Prabu 2 beserta Gedung Parkir, maka administrasi penagihan dan collection atas tagihan dialihkan kepada pihak PT Bank Mega, Tbk. Penerimaan dan beban biaya pengelolaan gedung tersebut ditransfer dan diambil dari dana rekening bersama (rekening escrow pada PT Bank Mega). Selain dana-dana pada rekening escrow, rekening lainnya yakni rekening giro dan deposito pada Bank HSBC turut menjadi bagian dari administrasi pengelolaan gedung yang menjadi jaminan atas transaksi AYDA dan beban bunga selama periode AYDA (rekening dalam pembatasan).

Selanjutnya mengacu kepada perjanjian AYDA atas penyelesaian kewajiban bank melalui penyerahan aset properti investasi juga disepakati besarnya beban bunga selama periode AYDA sebesar 10% per tahun. Atas beban ini manajemen juga belum memperoleh nota debit dari PT Bank Mega, Tbk.

**7. SIGNIFICANT ACCOUNTING JUDGMENTS,
ESTIMATES AND ASSUMPTIONS (continued)**

Estimates and Assumptions (continued)

**d. Rental income and expenses during the period
of the AYDA (Foreclosed Collateral)**

As a consequence of the handover of investment property assets in the form of Gedung Ratu Prabu 1 and Gedung Ratu Prabu 2 along with the Parking Building, the administration of billing and collection of invoices has been transferred to PT Bank Mega, Tbk. Receipts and expenses for building management fees are transferred and taken from the joint account funds (the escrow account at PT Bank Mega). Apart from the funds in the escrow account, other accounts, namely current accounts and time deposits at HSBC Bank, are also part of the building management administration which are the collateral for the foreclosed assets transactions and interest expense during the AYDA period (accounts under restrictions).

Furthermore, referring to the AYDA agreement on the settlement of bank liabilities through the delivery of investment property assets, it is also agreed that the amount of interest expense during the AYDA period is 10% per annum. Due to this expense, the management has not received a debit note from PT Bank Mega, Tbk.

**PT RATU PRABU ENERGI TBK
DAN ENTITAS ANAK
CATATAN ATAS LAPORAN KEUANGAN
KONSOLIDASIAN**

**Untuk Tahun yang Berakhir Pada Tanggal
31 Desember 2022**

(Disajikan dalam Rupiah, kecuali dinyatakan lain)

**PT RATU PRABU ENERGI TBK
AND SUBSIDIARIES
CONSOLIDATED NOTES TO THE
FINANCIAL STATEMENTS**

**For The Year Ended
December 31, 2022**

(Expressed in Rupiah, unless otherwise stated)

**7. PERTIMBANGAN, ESTIMASI DAN ASUMSI
AKUNTANSI YANG SIGNIFIKAN (lanjutan)**

Estimasi dan asumsi (lanjutan)

**d. Pendapatan sewa dan beban selama periode
AYDA (Agunan Yang Diambil Alih) (lanjutan)**

Sampai dengan akhir tahun 2020, manajemen Perusahaan belum memperoleh data terkait dengan hasil collection atas tagihan maupun penerbitan invoice baru kepada tenant gedung Ratu Prabu 1 dan Gedung Ratu Prabu 2 untuk periode setelah penyerahan gedung, yakni tanggal 14 Januari 2020 sampai dengan 31 Desember 2020.

Manajemen PT Lekom Maras belum dapat memperhitungkan dampak transaksi terkait dengan pendapatan dan beban biaya pengelolaan gedung maupun pemutakhiran saldo piutang tenant Ratu Prabu 1 dan Ratu Prabu 2, serta beban bunga selama periode AYDA dalam laporan keuangan.

**7. SIGNIFICANT ACCOUNTING JUDGMENTS,
ESTIMATES AND ASSUMPTIONS (continued)**

Estimates and Assumptions (continued)

**d. Rental income and expenses during the period
of the AYDA (Foreclosed Collateral)
(continued)**

As of the end of 2020, the Company's management has not yet obtained data related to the collection results of invoices or issuance of new invoices to the tenants of the Ratu Prabu 1 and Ratu Prabu 2 buildings for the period after the handover of the buildings, namely January 14, 2020 to December 31, 2020.

Management PT Lekom Maras has not been able to take into account the impact of transactions related to income and expenses for building management and updating of the tenants receivable balances of Ratu Prabu 1 and Ratu Prabu 2, as well as interest expenses during the AYDA period in the financial statements.

**PT RATU PRABU ENERGI TBK
DAN ENTITAS ANAK
CATATAN ATAS LAPORAN KEUANGAN
KONSOLIDASIAN**

**Untuk Tahun yang Berakhir Pada Tanggal
31 Desember 2022**

(Disajikan dalam Rupiah, kecuali dinyatakan lain)

**PT RATU PRABU ENERGI TBK
AND SUBSIDIARIES
CONSOLIDATED NOTES TO THE
FINANCIAL STATEMENTS**

For The Year Ended

December 31, 2022

(Expressed in Rupiah, unless otherwise stated)

8. KAS DAN SETARA KAS

8. CASH AND CASH EQUIVALENT

| | <u>31 Desember 2022/ December 31, 2022</u> | <u>31 Desember 2021/ December 31, 2021</u> | |
|--|--|--|---|
| Kas | 199.754.427 | 8.480.531 | Cash |
| Bank | | | Bank |
| <u>Rupiah</u> | | | <u>Rupiah</u> |
| PT Bank Mandiri (Persero), Tbk. | 517.297.292 | 816.488.210 | PT Bank Mandiri (Persero), Tbk. |
| PT Bank Central Asia, Tbk. | 27.047.108 | 4.821.029 | PT Bank Central Asia, Tbk. |
| PT Bank Permata, Tbk. | | 11.610.448 | PT Bank Permata, Tbk. |
| PT Bank Tabungan Negara (Persero), Tbk | 4.477.001 | 4.477.002 | PT Bank Tabungan Negara (Persero), Tbk |
| PT Bank Rakyat Indonesia (Persero), Tbk. | 7.521.749 | 2.258.144 | PT Bank Rakyat Indonesia (Persero), Tbk. |
| PT Bank Negara Indonesia (Persero), Tbk. | 7.249.769 | 2.773.490 | PT Bank Negara Indonesia (Persero), Tbk. |
| <u>Dolar AS</u> | | | <u>US Dollar</u> |
| PT Bank Negara Indonesia (Persero), | 36.923.174 | 8.294.861 | PT Bank Negara Indonesia (Persero), Tbk. |
| PT Bank Mandiri (Persero), Tbk. | - | 55.314 | PT Bank Mandiri (Persero), Tbk. |
| Jumlah Kas dan Setara Kas | <u>800.270.520</u> | <u>859.259.029</u> | Total Cash and Cash Equivalent |

**PT RATU PRABU ENERGI TBK
DAN ENTITAS ANAK
CATATAN ATAS LAPORAN KEUANGAN
KONSOLIDASIAN
Untuk Tahun yang Berakhir Pada Tanggal
31 Desember 2022
(Disajikan dalam Rupiah, kecuali dinyatakan lain)**

**PT RATU PRABU ENERGI TBK
AND SUBSIDIARIES
CONSOLIDATED NOTES TO THE
FINANCIAL STATEMENTS
For The Year Ended
December 31, 2022
(Expressed in Rupiah, unless otherwise stated)**

9. PIUTANG USAHA

9. ACCOUNT RECEIVABLES

| | <u>31 Desember 2022/ December 31, 2022</u> | <u>31 Desember 2021/ December 31, 2021</u> | |
|---|--|--|--|
| Pihak Ketiga: | | | <i>Third Parties:</i> |
| PT Asia Petrocom Services | 13.612.247.187 | 7.801.000 | <i>PT Asia Petrocom Services</i> |
| Universal Energy Resources Inc. | 12.640.570.765 | - | <i>Universal Energy Resources Inc.</i> |
| PT. Pasific Masao Mineral | 6.516.073.375 | - | <i>PT. Pasific Masao Mineral</i> |
| PT Bina Mitra Artha | 1.440.000.000 | - | <i>PT Bina Mitra Artha</i> |
| PT Bormindo Nusantara | 1.302.457.827 | 954.767.480 | <i>PT Bormindo Nusantara</i> |
| PT Sigma Cakarawala International | 900.072.000 | 243.896.730 | <i>PT Sigma Cakarawala International</i> |
| PT. Imbang Tata Alam | 599.658.641 | - | <i>PT. Imbang Tata Alam</i> |
| PT. Indonesia Far East Oil Drilling | 288.785.800 | - | <i>PT. Indonesia Far East Oil Drilling Engineering</i> |
| PT Alam Bersemi Sentosa | 274.391.229 | - | <i>PT Alam Bersemi Sentosa</i> |
| PT Bakrie Darmakarya Energi | 213.897.527 | - | <i>PT Bakrie Darmakarya Energi</i> |
| PT Pertamina EP (Joint Body Pangabuan) | - | 118.723.029.644 | <i>PT Pertamina EP (Joint Body Pangabuan)</i> |
| JV Fes Lekom | - | 1.248.710.775 | <i>JV Fes Lekom</i> |
| FES Equipment Service Sdn, Bhd | - | 542.436.415 | <i>FES Equipment Service Sdn, Bhd</i> |
| PT Lixing Trading Indonesia | - | 471.240.000 | <i>PT Lixing Trading Indonesia</i> |
| Premier Oil Natuna Sea | - | 119.501.218 | <i>Premier Oil Natuna Sea</i> |
| Lain-lain (masing-masing dibawah Rp 100 juta) | 494.407.362 | 391.668.096 | <i>Others (under Rp100 million)</i> |
| Jumlah | <u>38.282.561.713</u> | <u>122.703.051.358</u> | <i>Total</i> |
| Cadangan Penurunan Nilai | (9.726.691.326) | (121.049.068.333) | <i>Allowance for Impairment</i> |
| Piutang Usaha, Bersih | <u>28.555.870.387</u> | <u>1.653.983.025</u> | <i>Trade Receivables, Net</i> |

**PT RATU PRABU ENERGI TBK
DAN ENTITAS ANAK
CATATAN ATAS LAPORAN KEUANGAN
KONSOLIDASIAN**

**Untuk Tahun yang Berakhir Pada Tanggal
31 Desember 2022**

(Disajikan dalam Rupiah, kecuali dinyatakan lain)

**PT RATU PRABU ENERGI TBK
AND SUBSIDIARIES
CONSOLIDATED NOTES TO THE
FINANCIAL STATEMENTS**

**For The Year Ended
December 31, 2022**

(Expressed in Rupiah, unless otherwise stated)

9. PIUTANG USAHA (lanjutan)

Analisa Piutang Berdasarkan Umur :

| | 31 Desember 2022/ <u>December 31, 2022</u> |
|-----------------------------|---|
| Sampai dengan 30 hari | 10.183.225.828 |
| 31 hari sampai 60 hari | 4.397.786.693 |
| 61 hari sampai 90 hari | 206.738.207 |
| 91 hari sampai 365 hari | 984.095.516 |
| Diatas 1 tahun | 22.510.715.469 |
| Jumlah Piutang Usaha | <u>38.282.561.713</u> |

Perubahan cadangan kerugian penurunan nilai adalah sebagai berikut:

| | 31 Desember 2022/ <u>December 31, 2022</u> |
|-------------------------------|---|
| Saldo pada awal tahun | 121.049.068.333 |
| Penambahan cadangan | - |
| Pemulihan cadangan | - |
| Penghapusan cadangan | <u>(111.322.377.007)</u> |
| Saldo pada akhir tahun | <u>9.726.691.326</u> |

9. ACCOUNT RECEIVABLES (continued)

Accounts receivable analysis based on age :

| | 31 Desember 2021/ <u>December 31, 2021</u> | |
|----------------------------------|---|----------------------------|
| - | - | <i>Up to 30 days</i> |
| - | - | <i>31 days to 60 days</i> |
| - | - | <i>61 days to 90 days</i> |
| 2.165.068.780 | 2.165.068.780 | <i>91 days to 365 days</i> |
| 120.537.982.578 | 120.537.982.578 | <i>More than 1 year</i> |
| Total Account Receivables | <u>122.703.051.358</u> | |

The changes in allowance of impairment losses are as follows:

| | 31 Desember 2021/ <u>December 31, 2021</u> | |
|-----------------------------------|---|---|
| 121.053.863.191 | 121.053.863.191 | <i>Balance at beginning of the year</i> |
| - | - | <i>Additional provision</i> |
| (4.794.858) | (4.794.858) | <i>Recovery of allowance</i> |
| - | - | <i>Allowance written-off</i> |
| Balance at end of the year | <u>121.049.068.333</u> | |

**PT RATU PRABU ENERGI TBK
DAN ENTITAS ANAK
CATATAN ATAS LAPORAN KEUANGAN
KONSOLIDASIAN
Untuk Tahun yang Berakhir Pada Tanggal
31 Desember 2022
(Disajikan dalam Rupiah, kecuali dinyatakan lain)**

**PT RATU PRABU ENERGI TBK
AND SUBSIDIARIES
CONSOLIDATED NOTES TO THE
FINANCIAL STATEMENTS
For The Year Ended
December 31, 2022
(Expressed in Rupiah, unless otherwise stated)**

10. PIUTANG LAIN-LAIN

10. OTHERS RECEIVABLES

| | <u>31 Desember 2022/ December 31, 2022</u> | <u>31 Desember 2021/ December 31, 2021</u> | |
|-----------------------------|--|--|----------------------------------|
| Pihak Ketiga: | | | <i>Third Parties:</i> |
| <u>Rupiah</u> | | | <u>Rupiah</u> |
| PT Pacific Masao Mineral | 4.632.083.901 | 4.632.083.901 | <i>PT Pacific Masao Mineral</i> |
| <u>Dollar AS</u> | | | <u>Dollar AS</u> |
| PT Bangadua Petroleum | 20.870.731.388 | 20.870.731.388 | <i>PT Bangadua Petroleum</i> |
| Flatcher Enterprise | <u>17.486.498.831</u> | <u>17.486.498.831</u> | <i>Flatcher Enterprise</i> |
| Cadangan Penurunan Nilai | (42.989.314.120) | (42.989.314.120) | <i>Allowance for Impairment</i> |
| Pihak Berelasi (Catatan 32) | <u>16.349.516.690</u> | <u>16.296.512.287</u> | <i>Related Parties (Note 32)</i> |
| Jumlah | <u>16.349.516.690</u> | <u>16.296.512.287</u> | <i>Total</i> |

Manajemen berkeyakinan bahwa cadangan yang dibentuk cukup untuk menutup penurunan nilai dari piutang lain-lain.

Management believes the wstablished allowance is sufficient to cover impairment of other receivables.

Perubahan cadangan kerugian penurunan nilai adalah sebagai berikut:

The changes in the allowance for impairment losses are as follows:

| | <u>31 Desember 2022/ December 31, 2022</u> | <u>31 Desember 2021/ December 31, 2021</u> | |
|------------------------|--|--|--|
| Saldo pada awal tahun | 42.989.314.120 | 42.989.314.120 | <i>Balance at beginning of the year</i> |
| Penambahan cadangan | <u>-</u> | <u>-</u> | <i>Additional provision</i> |
| Saldo pada akhir tahun | <u>42.989.314.120</u> | <u>42.989.314.120</u> | <i>Balance at end of the year</i> |

11. PERSEDIAAN

11. INVENTORIES

| | <u>31 Desember 2022/ December 31, 2022</u> | <u>31 Desember 2021/ December 31, 2021</u> | |
|---------------------------------------|--|--|--|
| Suku cadang dan peralatan perminyakan | 16.976.601.235 | 16.976.601.235 | <i>Oil spare parts and small tools</i> |
| Cadangan penyisihan persediaan usang | (16.976.601.235) | (11.774.932.275) | <i>Allowance of inventory obsolescence</i> |
| Persediaan, bersih | <u>-</u> | <u>5.201.668.960</u> | <i>Inventories, net</i> |

Persediaan suku cadang peralatan perminyakan digunakan sebagai penggantian atas suku cadang yang rusak atau usang dari peralatan perminyakan yang disewakan. Grup tidak melakukan penjualan langsung atas persediaan suku cadang tersebut.

Oil spare parts inventory used as a replacement of parts damaged or worn from oil equipment leased. The Group does not make direct sales on the spare parts inventory.

Manajemen Grup berpendapat bahwa semua persediaan tersebut di atas digunakan untuk mendukung pendapatan usaha penyewaan peralatan perminyakan maupun jasa properti. Sifat dan karakteristik persediaan suku cadang memiliki umur penggunaan yang cukup lama dan tidak mudah rusak atau usang. Manajemen Grup juga berpendapat bahwa nilai realisasi bersih persediaan tersebut diyakini melebihi nilai tercatatnya. Atas dasar pertimbangan tersebut di atas, manajemen berpendapat bahwa penyisihan persediaan usang untuk tahun 2022 dan 2021 adalah cukup untuk menutup kerugian yang mungkin timbul dari penurunan nilai persediaan yang dimaksud.

The Group's management believes that all of the above inventories are used to support revenue from the oil equipment rental business and property services. The nature and characteristics of the spare parts supply have a fairly long service life and are not easily damaged or obsolete. The management of the Group also believes that the net realizable value of these inventories is believed to exceed their carrying value. Based on the aforementioned considerations, management believes that the allowance for inventory obsolescence for 2022 and 2021 is adequate to cover possible losses arising from the intended decline in the value of the inventories.

**PT RATU PRABU ENERGI TBK
DAN ENTITAS ANAK
CATATAN ATAS LAPORAN KEUANGAN
KONSOLIDASIAN
Untuk Tahun yang Berakhir Pada Tanggal
31 Desember 2022
(Disajikan dalam Rupiah, kecuali dinyatakan lain)**

**PT RATU PRABU ENERGI TBK
AND SUBSIDIARIES
CONSOLIDATED NOTES TO THE
FINANCIAL STATEMENTS
For The Year Ended
December 31, 2022
(Expressed in Rupiah, unless otherwise stated)**

**12. UANG MUKA DAN BIAYA DIBAYAR
DIMUKA**

12. ADVANCES AND PREPAID EXPENSES

| | <u>31 Desember 2022/ December 31, 2022</u> | <u>31 Desember 2021/ December 31, 2021</u> | |
|-----------------------------------|--|--|--|
| Uang muka kepada kontraktor | 406.455.201.597 | 406.455.201.597 | <i>Advances for contractors</i> |
| Uang muka kepada konsultan proyek | 30.137.223.200 | 30.137.223.200 | <i>Advances to project consultants</i> |
| Uang muka pelunasan utang | - | 521.571.378 | <i>Advances for debt repayment</i> |
| Total uang muka | <u>436.592.424.797</u> | <u>437.113.996.175</u> | Total advances |
| Biaya dibayar dimuka | <u>39.090.565</u> | - | <i>Prepaid expenses</i> |
| Sub total | | | Sub total |
| Cadangan penurunan nilai | <u>(436.592.424.797)</u> | <u>(436.592.424.797)</u> | <i>Allowance for impairment</i> |
| Uang muka, bersih | <u>39.090.565</u> | <u>521.571.378</u> | Advances, net |

Pada tanggal 31 Desember 2019, uang muka proyek sebesar Rp406.455.201.597 merupakan uang muka kepada pihak kontraktor, PT Media Citra Gemilang, pihak ketiga, dalam rangka pembangunan Gedung Apartment "Ratu Prabu Tiga", di Jl. TB Simatupang - Cilandak Timur Jakarta Selatan, berdasarkan kontrak Nomor: 011/RPT/XII/2014 tanggal 19 Desember 2014 dengan nilai kontrak sebesar US\$29.858.566. Pada tahun 2017 proyek tersebut tidak dapat dilanjutkan karena adanya perubahan Rencana Umum Tata Ruang (RUTR) Jakarta Selatan. Sampai dengan tanggal 31 Desember 2022 tidak ada indikasi bahwa uang muka proyek tersebut akan dikembalikan kepada Grup atau dapat diperhitungkan untuk proyek yang lain. Selain itu tanah atas proyek Apartemen "Ratu Prabu Tiga" tersebut juga telah dijaminkan kepada PT Hasjrat Multifinance dan kreditur konkuren golongan dua (2) (Catatan 17).

As of December 31, 2019, the down payment for the project amounting to Rp406.455.201.597 represents advances to the contractor, PT Media Citra Gemilang, a third party, for the construction of the "Ratu Prabu Tiga" Apartment Building, at Jl. TB Simatupang - East Cilandak, South Jakarta, based on contract Number: 011/RPT/XII/2014 dated December 19, 2014 with a contract value of US\$29,858,566. In 2017 the project could not be continued due to changes to the South Jakarta Spatial Plan (RUTR). As of December 31, 2022, there is no indication that the project advances will be returned to the Group or can be calculated for other projects. In addition, the land for the "Ratu Prabu Tiga" Apartment project has also been pledged as collateral to PT Hasjrat Multifinance and group two (2) concurrent creditors (Notes 17)

**PT RATU PRABU ENERGI TBK
DAN ENTITAS ANAK
CATATAN ATAS LAPORAN KEUANGAN
KONSOLIDASIAN**

**Untuk Tahun yang Berakhir Pada Tanggal
31 Desember 2022**

(Disajikan dalam Rupiah, kecuali dinyatakan lain)

**PT RATU PRABU ENERGI TBK
AND SUBSIDIARIES
CONSOLIDATED NOTES TO THE
FINANCIAL STATEMENTS**

**For The Year Ended
December 31, 2022**

(Expressed in Rupiah, unless otherwise stated)

**12. UANG MUKA DAN BIAYA DIBAYAR
DIMUKA - lanjutan**

Oleh karena itu Grup membentuk cadangan penurunan nilai atas uang muka proyek tersebut di dalam laporan keuangan konsolidasian tahun 2022 dan 2021.

Pada tanggal 31 Desember 2022 dan 2021, uang muka pelunasan utang merupakan pembayaran dimuka atas penyelesaian utang Grup kepada kreditur konkuren yang sudah diputuskan melalui putusan Homologasi tanggal 30 Desember 2019.

**12. ADVANCES AND PREPAID EXPENSES -
continued**

Therefore, the Group provided an allowance for impairment of these advances in the 2022 and 2021 consolidated financial statements.

As of December 31, 2022 and 2021, the advance payment for debt is an advance payment of the Group's debt settlement to concurrent creditors which has been decided through the Homologation decision dated December 30, 2019.

PT RATU PRABU ENERGI TBK
DAN ENTITAS ANAK
CATATAN ATAS LAPORAN KEUANGAN
KONSOLIDASIAN

Untuk Tahun yang Berakhir Pada Tanggal
31 Desember 2022

(Disajikan dalam Rupiah, kecuali dinyatakan lain)

PT RATU PRABU ENERGI TBK
AND SUBSIDIARIES
CONSOLIDATED NOTES TO THE
FINANCIAL STATEMENTS

For The Year Ended
December 31, 2022

(Expressed in Rupiah, unless otherwise stated)

13. ASET TETAP

13. FIXED ASSETS

| 31 Desember 2022/December 31, 2022 | | | | | |
|------------------------------------|--|---------------------------------|----------------------------------|--|--|
| | Saldo Awal / <i>Beginning Balance</i> | Penambahan / <i>Addition</i> | Pengurangan/ <i>Deduction</i> | Saldo Akhir / <i>Ending Balance</i> | |
| Harga Perolehan | | | | | <u>Acquisition Cost</u> |
| <u>Kepemilikan langsung</u> | | | | | <u>Direct ownership</u> |
| Tanah | 231.910.762.179 | - | - | 231.910.762.179 | Land |
| Bangunan | 17.588.002.179 | - | - | 17.588.002.179 | Building |
| Mesin dan Peralatan | 468.507.554.967 | - | - | 468.507.554.967 | Machinery and Equipment |
| Peralatan Kantor | 11.276.330.721 | 95.206.500 | - | 11.371.537.221 | Office Equipment |
| Kendaraan | 15.287.484.722 | - | - | 15.287.484.722 | Vehicle |
| <u>Aset sewa guna usaha</u> | | | | | <u>Asset under lease</u> |
| Kendaraan | 490.000.000 | - | - | 490.000.000 | Vehicle |
| Jumlah | 745.060.134.768 | 95.206.500 | - | 745.155.341.268 | Total |
| <u>Akumulasi Penyusutan</u> | | | | | <u>Accumulated Depreciation</u> |
| <u>Kepemilikan langsung</u> | | | | | <u>Direct ownership</u> |
| Bangunan | 17.588.002.181 | - | - | 17.588.002.181 | Building |
| Mesin dan Peralatan | 336.186.370.516 | 24.526.255.040 | - | 360.712.625.556 | Machinery and Equipment |
| Peralatan Kantor | 11.276.330.721 | 36.556.031 | - | 11.312.886.752 | Office Equipment |
| Kendaraan | 15.287.484.725 | - | - | 15.287.484.725 | Vehicle |
| <u>Aset sewa guna usaha</u> | | | | | <u>Asset under lease</u> |
| Kendaraan | 183.750.000 | 127.250.000 | - | 311.000.000 | Vehicle |
| Jumlah | 380.521.938.143 | 24.690.061.071 | - | 405.211.999.214 | Total |
| Nilai Buku | 364.538.196.625 | | | 339.943.342.054 | Book Value |
| 31 Desember 2021/Desember 31, 2021 | | | | | |
| | Saldo Awal / <i>Beginning Balance</i> | Penambahan / <i>Addition</i> | Pengurangan/ <i>Deduction</i> | Saldo Akhir / <i>Ending Balance</i> | |
| Harga Perolehan | | | | | <u>Acquisition Cost</u> |
| <u>Kepemilikan langsung</u> | | | | | <u>Direct ownership</u> |
| Tanah | 231.910.762.179 | - | - | 231.910.762.179 | Land |
| Bangunan | 17.588.002.179 | - | - | 17.588.002.179 | Building |
| Mesin dan Peralatan | 468.507.554.967 | - | - | 468.507.554.967 | Machinery and Equipment |
| Peralatan Kantor | 11.276.330.721 | - | - | 11.276.330.721 | Office Equipment |
| Kendaraan | 15.287.484.722 | - | - | 15.287.484.722 | Vehicle |
| <u>Aset sewa guna usaha</u> | | | | | <u>Asset under lease</u> |
| Kendaraan | 490.000.000 | - | - | 490.000.000 | Vehicle |
| Jumlah | 745.060.134.768 | - | - | 745.060.134.768 | Total |

13. ASET TETAP - lanjutan

13. FIXED ASSETS - continued

| <u>Akumulasi Penyusutan</u> | | | | <u>Accumulated Depreciation</u> | |
|-----------------------------|-----------------|----------------|---|---------------------------------|-------------------------|
| <u>Kepemilikan langsung</u> | | | | <u>Direct ownership</u> | |
| Bangunan | 17.217.609.164 | 370.393.017 | - | 17.588.002.181 | Building |
| Mesin dan Peralatan | 313.035.484.726 | 23.150.885.790 | - | 336.186.370.516 | Machinery and Equipment |
| Peralatan Kantor | 11.276.330.721 | - | - | 11.276.330.721 | Office Equipment |
| Kendaraan | 15.287.484.725 | - | - | 15.287.484.725 | Vehicle |
| <u>Aset sewa guna usaha</u> | | | | <u>Asset under lease</u> | |
| Kendaraan | 122.500.000 | 61.250.000 | - | 183.750.000 | Vehicle |
| Jumlah | 356.939.409.336 | 23.582.528.807 | - | 380.521.938.143 | Total |
| NHAI Buku | 388.120.725.432 | | | 364.538.196.625 | Book Value |

Pada tanggal 31 Desember 2022 dan 2021, Grup tidak mengasuransikan aset tetap.

As of December 31, 2022 and 2021, the Group does not have insurance on its property, plant and equipment.

14. ASET TIDAK LANCAR YANG DIMILIKI
UNTUK DIJUAL ATAU DIALIHKAN

14. NON-CURRENT ASSETS HELD FOR SALE OR
TRANSFER

| | 31 Desember 2022/ <u>December 31, 2022</u> | 31 Desember 2022/ <u>December 31, 2022</u> | |
|-------------------------------------|---|---|---|
| <u>Tanah</u> | | | <u>Land</u> |
| Tanah proyek apartemen Ratu Prabu 3 | 112.642.979.976 | 112.642.979.976 | Land for apartment project Ratu Prabu 3 |
| Tanah proyek Ratu Prabu 4 | 32.128.000.000 | 32.128.000.000 | Land for Ratu Prabu 4 project |
| Tanah proyek Ratu Prabu 5 | 6.016.000.000 | 6.016.000.000 | Land for Ratu Prabu 5 project |
| Jumlah | 150.786.979.976 | 150.786.979.976 | Total |

Tanah proyek apartemen Ratu Prabu 3 terdiri dari lima (5) sertifikat tanah dengan luas 8.353 m2 yang seluruhnya atas nama Derek Prabu Maras. Berdasarkan perjanjian perdamaian yang sudah homologasi, tanah tersebut akan dijual untuk penyelesaian kewajiban kepada kreditur konkuren golongan 2. Namun, tiga bidang tanah diantaranya dengan luas 4.737 m2 juga dijaminkan untuk fasilitas pinjaman ke PT Hasjrat Multifinance (Catatan 17).

The land for the Ratu Prabu 3 apartment project consists of five (5) land certificates with an area of 8,353 m2, all of which are in the name of Derek Prabu Maras. Based on the reconciliation agreement that has been homologated, the land will be sold for settlement of obligations to class 2 concurrent creditors. However, three parcels of land with an area of 4,737 m2 were also pledged as collateral for a loan facility to PT Hasjrat Multifinance (Note 17).

Berdasarkan Berita Acara kesepakatan pelunasan utang antara perusahaan dan Kreditur Konkuren Golongan 3, yakni PT Totalindo Eka Persada, Tbk disepakati bahwa akan menjual sebagian tanah SHGB 260 dan 261 di Jl. TB Simatupang, Cilandak Timur yang diperuntukkan Proyek Ratu Prabu 4, seluas 188 m2 dalam rangka melunasi kewajiban kepada kreditur tersebut.

Based on a copy of the Decision of the Commercial Court Judges' Decision, hereinafter based on the Minutes of the repayment agreement between the company and the Group 3 Concrete Creditors, namely PT Totalindo Eka Persada, Tbk, it was agreed that it would sell part of the land of SHGB 260 and 261 on Jl. TB Simatupang, East Cilandak which was designated the Ratu Prabu 4 Project, covering an area of 188 m2 in order to pay off obligations to the creditor.

**14. ASET TIDAK LANCAR YANG DIMILIKI
UNTUK DIJUAL ATAU DIALIHKAN - lanjutan**

Sedangkan untuk melunasi kewajiban kepada Kreditur konkuren Golongan 4, yakni PT Bank Mega, Tbk, maka Grup menyerahkan tanah SHGB 268 dan 267 di Jl. TB Simatupang, Cilandak Timur yang diperuntukkan Proyek Ratu Prabu 5, seluas 1004 m²; sebagai Penyelesaian kewajiban kepada PT Bank Mega, Tbk (Kreditur Separatis dan Kreditur Konkuren Golongan IV) - Akta Notaris No. 4, Dharma Akhyuzi tanggal 13 Januari 2020.

Sampai dengan tanggal jatuh tempo 31 Desember 2022, Grup belum melaksanakan hak opsi menebus kembali (*buy back*).

**14. NON-CURRENT ASSETS HELD FOR SALE OR
TRANSFER - continued**

Whereas in order to pay off obligations to Group 4 concurrent creditors, namely PT Bank Mega, Tbk, the Group handed over land of SHGB 268 and 267 on Jl. TB Simatupang, East Cilandak for the Ratu Prabu 5 Project, covering an area of 1,004 m²; as Settlement of obligations to PT Bank Mega, Tbk (Creditor of Separatist and Concurrent Creditor Group IV) - Notarial Deed No. 4, Dharma Akhyuzi on January 13, 2020.

As of the maturity date of December 31, 2022, the Group has not exercised the buy back option.

**PT RATU PRABU ENERGI TBK
DAN ENTITAS ANAK
CATATAN ATAS LAPORAN KEUANGAN
KONSOLIDASIAN**

**Untuk Tahun yang Berakhir Pada Tanggal
31 Desember 2022**

(Disajikan dalam Rupiah, kecuali dinyatakan lain)

**PT RATU PRABU ENERGI TBK
AND SUBSIDIARIES
CONSOLIDATED NOTES TO THE
FINANCIAL STATEMENTS**

**For The Year Ended
December 31, 2022**

(Expressed in Rupiah, unless otherwise stated)

15. ASET LAIN-LAIN

15. OTHERS ASSETS

| | <u>31 Desember 2022/ December 31, 2022</u> | <u>31 Desember 2021/ December 31, 2021</u> | |
|---|--|--|---------------------------------------|
| Tanah dan Bangunan yang tidak digunakan, bersih | 77.952.000.000 | 103.045.240.341 | <i>Unused Land and Buildings, net</i> |
| Aset dalam Pembatasan, bersih | | | <i>Restricted Assets, net</i> |
| Deposito atas Sewa | 56.500.000 | 56.500.000 | <i>Deposit for Rent</i> |
| Garansi Bank, bersih | - | - | <i>Bank Guarantee, net</i> |
| Jumlah | <u>78.008.500.000</u> | <u>103.101.740.341</u> | Total |

Tanah dan bangunan yang tidak digunakan

Unused land and building

| | <u>31 Desember 2022/ December 31, 2022</u> | <u>31 Desember 2021/ December 31, 2021</u> | |
|--------------------------|--|--|-----------------------------------|
| Nilai Perolehan | | | <i>Acquisition Value</i> |
| Tanah Ratu Prabu 4 dan 5 | 77.952.000.000 | 77.952.000.000 | <i>Land of Ratu Prabu 4 and 5</i> |
| Bangunan Annex | - | 70.547.180.966 | <i>Annex Building</i> |
| | <u>77.952.000.000</u> | <u>148.499.180.966</u> | |
| Akumulasi Penyusutan | - | (45.453.940.625) | <i>Accumulated Depreciation</i> |
| Nilai Buku | <u>77.952.000.000</u> | <u>103.045.240.341</u> | Book Value |

Aset dalam pembatasan

Unused land and building

Aset dalam pembatasan merupakan aset yang diambil alih oleh PT Bank Mega Tbk sebagai konsekuensi atas penyerahan pengelolaan Gedung Ratu Prabu 2 dan Gedung Ratu Prabu 1 kepada PT Bank Mega Tbk pada tanggal 13 Januari 2020. Sampai dengan tanggal jatuh tempo 31 Desember 2022, Grup belum melaksanakan hak opsi menebus kembali (buy back). Rincian aset dalam pembatasan sebagai berikut:

Restricted assets are assets that were taken over by PT Bank Mega Tbk as a continuation of the handover of Ratu Prabu 2 and Ratu Prabu 1 Building and several other assets to PT Bank Mega Tbk on January 13, 2020. As of the maturity date of December 31, 2022, the Group has not exercised the buy back option. The details of the restricted assets are as follows:

**PT RATU PRABU ENERGI TBK
DAN ENTITAS ANAK
CATATAN ATAS LAPORAN KEUANGAN
KONSOLIDASIAN
Untuk Tahun yang Berakhir Pada Tanggal
31 Desember 2022
(Disajikan dalam Rupiah, kecuali dinyatakan lain)**

**PT RATU PRABU ENERGI TBK
AND SUBSIDIARIES
CONSOLIDATED NOTES TO THE
FINANCIAL STATEMENTS
For The Year Ended
December 31, 2022
(Expressed in Rupiah, unless otherwise stated)**

15. ASET LAIN-LAIN - lanjutan

15. OTHERS ASSETS - continued

| | <u>31 Desember 2022/ December 31, 2022</u> | <u>31 Desember 2021/ December 31, 2021</u> | |
|---|--|--|---|
| Rekening Giro (Rp) | | | <i>Current Account (Rp)</i> |
| PT Bank Mandiri (Persero) Tbk | 5.804.697 | 5.804.967 | <i>PT Bank Mandiri (Persero) Tbk</i> |
| The Hongkong and Shanghai Banking Co. Ltd. | 41.118.038 | 41.118.038 | <i>The Hongkong and Shanghai Banking Co. Ltd.</i> |
| Sub Total | <u>46.922.735</u> | <u>46.923.005</u> | <i>Sub Total</i> |
| Deposito Berjangka (Rp) | | | <i>Time Deposit (Rp)</i> |
| The Hongkong and Shanghai Banking Co. Ltd. | 1.115.290.164 | 1.115.290.164 | <i>The Hongkong and Shanghai Banking Co. Ltd.</i> |
| PT Bank Mandiri (Persero) Tbk | 200.000.000 | 200.000.000 | <i>PT Bank Mandiri (Persero) Tbk</i> |
| Sub Total | <u>1.315.290.164</u> | <u>1.315.290.164</u> | <i>Sub Total</i> |
| Piutang sewa Gedung Ratu Prabu 2 | 26.755.999.036 | 26.755.999.036 | <i>Lease Receivable of Ratu Prabu 2 Building</i> |
| | <u>26.755.999.036</u> | <u>26.755.999.036</u> | |
| Total Aset dalam pembatasan | 28.118.211.935 | 28.118.212.205 | <i>Total Restricted Assets</i> |
| Cadangan Penurunan Nilai | <u>(28.118.211.935)</u> | <u>(28.118.212.205)</u> | <i>Allowance for Impairment</i> |
| Jumlah | <u>-</u> | <u>-</u> | <i>Total</i> |

Saldo di rekening giro di PT Bank Mandiri (Persero) Tbk dan The Hongkong and Shanghai Banking Co. Ltd (HSBC) merupakan saldo pada tanggal 13 Januari 2020. Rekening-rekening tersebut merupakan milik PT Lekom Maras dan merupakan rekening yang terkait dengan Gedung Ratu Prabu 2. Sejak tanggal 13 Januari 2020 manajemen Grup tidak memperoleh informasi dan data mutasi atas rekening-rekening tersebut sampai dengan tanggal 31 Desember 2022.

The current account in Bank Mandiri and The Hongkong and Shanghai Banking Co. Ltd (HSBC) is the balance as of January 13, 2020. These accounts are owned by PT Lekom Maras and are accounts related to Gedung Ratu Prabu 2. Since January 13, 2020, Group management has not received information and data on the mutation of these accounts until December 31, 2022.

Deposito berjangka sebesar Rp1.315.290.164 yang dipergunakan sebagai jaminan atas penerbitan bank garansi atas kontrak-kontrak yang diperoleh PT Lekom Maras dan merupakan saldo per 13 Januari 2020.

Time deposit amounting to Rp1,315,290,164 used as collateral for the issuance of a bank guarantee for contracts obtained by PT Lekom Maras, balance as of January 13, 2020.

**PT RATU PRABU ENERGI TBK
DAN ENTITAS ANAK
CATATAN ATAS LAPORAN KEUANGAN
KONSOLIDASIAN
Untuk Tahun yang Berakhir Pada Tanggal
31 Desember 2022
(Disajikan dalam Rupiah, kecuali dinyatakan lain)**

**PT RATU PRABU ENERGI TBK
AND SUBSIDIARIES
CONSOLIDATED NOTES TO THE
FINANCIAL STATEMENTS
For The Year Ended
December 31, 2022
(Expressed in Rupiah, unless otherwise stated)**

15. ASET LAIN-LAIN - lanjutan

Piutang kepada penyewa Gedung Ratu Prabu 2, merupakan sisa tagihan atas sewa sampai dengan tanggal 31 Desember 2019 yang menjadi jaminan atas transaksi penyerahan gedung Ratu Prabu 2 kepada PT Bank Mega Tbk dengan pemberian opsi kepada Perusahaan untuk membeli kembali atau menjual kepada pihak lain dalam periode 2 (dua) tahun dengan dibebankan bunga 10% per tahun. Hasil penagihan atas saldo tagihan kepada penyewa akan diperhitungkan dengan beban bunga tersebut.

Garansi Bank

Bank garansi sebesar Rp46.000.000 merupakan bank garansi yang diterbitkan untuk jaminan tender dan jaminan pelaksanaan pekerjaan perminyakan pada berbagai proyek perusahaan minyak. Rincian bank garansi sebagai berikut:

| | <u>31 Desember 2022/ December 31, 2022</u> | <u>31 Desember 2021 December 31, 2021</u> | |
|--|--|---|--|
| PT Bank Negara Indonesia (Persero) Tbk | 24.498.000 | 24.498.000 | PT Bank Negara Indonesia (Persero) Tbk |
| PT Bank Mandiri (Persero) Tbk | 25.951.850 | 25.951.850 | PT Bank Mandiri (Persero) Tbk |
| Sub Total | <u>50.449.850</u> | <u>50.449.850</u> | Sub Total |
| Cadangan Penurunan Nilai | <u>(50.449.850)</u> | <u>(50.449.850)</u> | Allowance of Impairment |
| Jumlah | <u>-</u> | <u>-</u> | |

15. OTHERS ASSETS - continued

Tenant receivables from Ratu Prabu Building 2, represents the remaining bill of rent until December 31, 2019, which is a guarantee for the transfer asset transaction of Ratu Prabu 2 building to PT Bank Mega Tbk by granting an option to the Company to repurchase or sell to other parties within period 2 (two) a year at 10% interest per year. The billing results of the bill balance to the lessee will be calculated with the interest expense.

Bank Guarantee

The bank guarantee amounting to Rp50.449.850 represents a bank guarantee issued for tender guarantees and guarantees for the implementation of petroleum works on various oil company projects. The details of bank guarantee are as follows:

**PT RATU PRABU ENERGI TBK
DAN ENTITAS ANAK
CATATAN ATAS LAPORAN KEUANGAN
KONSOLIDASIAN**

Untuk Tahun yang Berakhir Pada Tanggal
31 Desember 2022

(Disajikan dalam Rupiah, kecuali dinyatakan lain)

**PT RATU PRABU ENERGI TBK
AND SUBSIDIARIES
CONSOLIDATED NOTES TO THE
FINANCIAL STATEMENTS**

For The Year Ended

December 31, 2022

(Expressed in Rupiah, unless otherwise stated)

16. PINJAMAN BANK

16. BANK LOANS

| | <u>31 Desember 2022/ December 31, 2022</u> | <u>31 Desember 2021 December 31, 2021</u> | |
|---|--|---|---|
| <u>Pinjaman jangka panjang kepada Bank</u> | | | <u>Long - Term Loans to Bank</u> |
| PT Bank Rakyat Indonesia (Persero) Tbk | - | 5.000.000.000 | PT Bank Rakyat Indonesia (Persero) Tbk |
| | - | 5.000.000.000 | |
| Dikurangi | | | Less: |
| <u>Pinjaman jangka panjang yang jatuh tempo dalam 1 tahun</u> | | | <u>Long - Term Loan that mature within a year</u> |
| PT Bank Rakyat Indonesia (Persero) Tbk | - | (5.000.000.000) | PT Bank Rakyat Indonesia (Persero) Tbk |
| | - | - | |
| <u>Pinjaman kepada Bank - Bagian Jangka Panjang</u> | <u>-</u> | <u>-</u> | <u>Loan to Bank - Long Term Portion</u> |
| <u>PT Bank Rakyat Indonesia (Persero) Tbk.</u> | | | <u>PT Bank Rakyat Indonesia (Persero) Tbk.</u> |
| <u>PT Lekom Maras</u> | | | <u>PT Lekom Maras</u> |

Pada tahun 2018, PT Lekom Maras, entitas anak, memperoleh fasilitas pinjaman kredit dari PT Bank Rakyat Indonesia (Persero), Tbk. berdasarkan Surat Penawaran Putusan Kredit (SPPK) No.4915/KC-XIV/ADK/12/2018 tanggal 12 Desember 2018 dengan rincian fasilitas sebagai berikut:

Loan facility from PT Bank Rakyat Indonesia (Persero), Tbk. obtained under the Credit Facility Agreement (SPPK) Letter No.4915/KC-XIV/ADK/12/2018 dated December 12, 2018, with the following details:

16. PINJAMAN BANK - lanjutan

16. BANK LOANS - continued

PT Bank Rakyat Indonesia (Persero) Tbk.

PT Bank Rakyat Indonesia (Persero) Tbk.

| Jenis Fasilitas | Kredit Modal Kerja/ Working Capital | Facility Type |
|----------------------|---|-------------------------|
| Sifat Kredit | KMK COTetap/ Fixed-Co Working Capital Facility | Nature of Credit |
| Plafond | Rp5.000.000.000 | Maximum Facility |
| Jangka Waktu | 12 Bulan (12 Desember 2018 - 11 Desember 2019)/ 12 Months (December 12, 2018 - December 11, 2019) | Tenor |
| Tujuan | Pembiayaan Modal Kerja/ Working Capital Facility | Purpose |
| Suku Bunga per Tahun | 12,5% berlaku sejak tanggal 12 Desember 2018/ 12,5% effective from December 12, 2018 | Interest Rate per Annum |

Agunan pokok:

Piutang usaha sebesar Rp 6.000.000.000 dan diikat dengan PJ07.

Main collaterals:

Trade receivables amounting to Rp 6,000,000,000 and tied to PJ07.

Agunan Tambahan/ Addition Collaterals

| Kondisi Tanah/ Land Condition | Lokasi/Location | Dokumen Kepemilikan/ Ownership Documents | Luas/ Area (m2) |
|--|---|--|-----------------|
| Tanah beserta bangunan/ Land and buildings | Jl. Raya Fatmawati I G1 RT009/009 Kel. Cilandak Barat, Kec. Cilandak, Jakarta Selatan | SHM no. 611, 7074 dan 7075 atas nama Burhanuddin Bur Maras/ on behalf of Burhanuddin Bur Maras | 499 m2 |

16. PINJAMAN BANK - lanjutan

PT Bank Rakyat Indonesia (Persero) Tbk.

Berdasarkan perjanjian, PT Lekom Maras tidak diperkenankan antara lain, untuk melakukan hal-hal berikut ini tanpa terlebih dahulu persetujuan tertulis dari PT Bank Rakyat Indonesia (Persero) Tbk (*Negative covenants*):

- a Menjual atau memindah tangganan barang jaminan kepada pihak lain dan atau menyewakan tanpa persetujuan tertulis dari PT Bank Rakyat Indonesia (Persero), Tbk.
- b Melakukan perubahan status usaha, manajemen kepemilikan, membagi keuntungan, serta investasi jangka panjang kepada pihak lain selama jangka waktu kredit.
- c Memperoleh pinjaman baru dari bank atau lembaga keuangan lain, kecuali yang sudah ada saat ini untuk kepentingan transaksi operasional perusahaan.
- d Melakukan penyertaan ke perusahaan lain.
- e Melakukan penggabungan Usaha milik debitur dengan usaha milik orang lain, membubarkan perusahaan dan pemindahan tempat usaha dan kedudukan hukum usaha.
- f Menarik modal untuk kepentingan investasi maupun keperluan lain yang tidak terkait dengan bisnis yang dibiayai dengan kredit dari Bank Rakyat Indonesia.
- g Mengikatkan diri sebagai penjamin atau menjamin kekayaan perusahaan, menjamin utang pihak lain, kecuali yang sudah ada saat ini.
- h Memberikan piutang kepada pemegang saham dengan alasan apapun.
- i Melunasi utang pemegang saham sebelum seluruh utang di Bank Rakyat Indonesia dilunasi lebih dahulu, tanpa izin tertulis dari Bank Rakyat Indonesia.
- j Mengikat Hak Tanggungan II dan seterusnya dan pengikatan agunan lainnya kepada pihak/kreditur lain.
- k Mengajukan permohonan pailit kepada pengadilan niaga atau pengadilan negeri setempat untuk menyatakan pailit diri debitur sendiri.

16. BANK LOANS - continued

PT Bank Rakyat Indonesia (Persero) Tbk.

Based on the agreement, PT Lekom Maras is not allowed, among other things, to do the following without prior written approval from PT Bank Rakyat Indonesia (Persero) Tbk (Negative covenants):

- a Selling or transferring collateral to another party and or renting it without written approval from PT Bank Rakyat Indonesia (Persero), Tbk.*
- b Make any changes in business status, management, ownership, profit distribution, and long-term investments to other parties while the credit facility remains outstanding.*
- c Obtain credit facility from other banks and/or other financial institutions. Unless the facility is already outstanding and needed for normal company*
- d Make capital investments to other companies.*
- e Do mergers, acquisition, company dissolution and changes of business location and legal business domicile.*
- f Capital withdrawal for investment and/or other purposes that are not related with business currently financed under credit facility from Bank Rakyat Indonesia.*
- g Make any commitments as a guarantor to other parties and guarantee loans of other parties. Unless it is already in place currently.*
- h Provide financing or receivables to Shareholders for any reasons.*
- i Pay off shareholder debts before all debts at Bank Rakyat Indonesia are paid in advance, without written permission from Bank Rakyat Indonesia.*
- j Binding Mortgage II and so on and binding other collateral to other parties / creditors.*
- k Submit a bankruptcy application to the local commercial court or district court to declare the debtor's own bankruptcy.*

**PT RATU PRABU ENERGI TBK
DAN ENTITAS ANAK
CATATAN ATAS LAPORAN KEUANGAN
KONSOLIDASIAN**

**Untuk Tahun yang Berakhir Pada Tanggal
31 Desember 2022**

(Disajikan dalam Rupiah, kecuali dinyatakan lain)

**PT RATU PRABU ENERGI TBK
AND SUBSIDIARIES
CONSOLIDATED NOTES TO THE
FINANCIAL STATEMENTS**

**For The Year Ended
December 31, 2022**

(Expressed in Rupiah, unless otherwise stated)

16. PINJAMAN BANK - lanjutan

PT Bank Rakyat Indonesia (Persero) Tbk.

Berdasarkan Rencana Perdamaian yang disetujui oleh para kreditur pada tanggal 30 Desember 2019 (Putusan Homologasi), saldo pinjaman PT Lekom Maras kepada PT Bank Rakyat Indonesia (Persero) Tbk termasuk ke dalam kelompok kreditur konkuren Golongan II (dua).

PT Bank Mega, Tbk.

PT Lekom Maras

Fasilitas pinjaman kredit dari PT Bank Mega, Tbk. diperoleh berdasarkan Surat Persetujuan Fasilitas Kredit No. 262/COBN-COSA/13 tanggal 2 Desember 2013 dan Akta Perjanjian Kredit dihadapan Mahmud Said, SH, ME, Notaris & PPAT di Jakarta Barat No. 50 tanggal 23 Desember 2013 yang dibuat Perpanjangan kredit terakhir berdasarkan Surat Persetujuan Perubahan Kondisi No. 005/COSA-MDOF/SPPK/14 tanggal 23 Januari 2017, dan terakhir diperpanjang dengan Akta Notaris Christiana Basoeki, SH, Nomor 48 tanggal 25 April 2018 dengan syarat dan kondisi sebagai berikut:

16. BANK LOANS - continued

PT Bank Rakyat Indonesia (Persero) Tbk.

Based on the Composition Plan approved by the creditors on December 30, 2019 (Homologation Decision), loan of PT Lekom Maras to PT Bank Rakyat Indonesia (Persero) Tbk is included in the Group II (two) of concurrent creditors.

PT Bank Mega, Tbk.

PT Lekom Maras

Credit loan facility from PT Bank Mega, Tbk. obtained based on the Credit Facility Approval Letter No. 262 / COBN-COSA / 13 dated December 2, 2013 and the Deed of Credit Agreement before Mahmud Said, SH., ME, Notans & PPAT in West Jakarta No. 50 dated 23 December 2013 which was made the last credit extension based on the Approval Letter for Changes in Conditions No. 005 / COSA-MDOF / SPPK / 14 dated 23 January 2017, and lastly extended by Notarial Deed Christiana Basoeki, SH, Number 48 dated April 25, 2018 with the following terms and conditions:

16. PINJAMAN BANK - lanjutan

16. BANK LOANS - continued

PT Bank Mega, Tbk.

PT Bank Mega, Tbk.

| | | |
|-----------------------------|--|--------------------------------|
| Jenis Fasilitas | Kredit Investasi untuk Fasilitas Term Loan dan Kredit Modal Kerja untuk Fasilitas Demand/ <i>Investment Credit for Term Loan Facility and Working Capital Loan for Demand Loan Facility</i> | Facility Type |
| Sifat Kredit | Angsuran untuk Fasilitas Term Loan/ <i>Installment for Term Loan Facility</i> | Nature of Credit |
| | Berulang untuk Fasilitas Demand Loan/ <i>Recurring for Demand Loan Facility</i> | |
| Plafond | US\$ 47.086.258,9 | Maximum Facility |
| Jangka Waktu | 2 tahun (25 April 2018 - 25 April 2020)/ 2 years <i>(April 25, 2018 - April 25, 2020)</i> | Tenor |
| Tujuan | Term Loan digunakan untuk refinancing fasilitas debitur di Bank Mandiri dan Bank CIMB Niaga/ <i>Term Loan is for the refinancing of existing facilities at Bank Mandiri and Bank CIMB Niaga</i> | Purpose |
| | Demand Loan digunakan untuk menunjang pembiayaan operasional usaha/ <i>Demand Loan is for operational activities purposes</i> | |
| Suku Bunga per Tahun | 9% berlaku sejak tanggal 24 Jan 2017/ <i>9% effective from Jan 24, 2017</i> | Interest Rate per Annum |

**PT RATU PRABU ENERGI TBK
DAN ENTITAS ANAK
CATATAN ATAS LAPORAN KEUANGAN
KONSOLIDASIAN**

**Untuk Tahun yang Berakhir Pada Tanggal
31 Desember 2022**

(Disajikan dalam Rupiah, kecuali dinyatakan lain)

**PT RATU PRABU ENERGI TBK
AND SUBSIDIARIES
CONSOLIDATED NOTES TO THE
FINANCIAL STATEMENTS**

**For The Year Ended
December 31, 2022**

(Expressed in Rupiah, unless otherwise stated)

16. PINJAMAN BANK - lanjutan

16. BANK LOANS - continued

PT Bank Mega, Tbk.

PT Bank Mega, Tbk.

Agunan/ Collaterals

| No. | Kondisi Tanah/ Land Condition | Lokasi/ Location | Dokumen Kepemilikan/ Ownership Documents | Luas/ Area (m2) |
|-----|--|--|--|-----------------|
| 1 | Tanah beserta bangunan (Gedung Ratu Prabu 1)/ Land and buildings (Ratu Prabu 1 Building) | Jl. TB Simatupang, Kelurahan Cilandak Timur, Kecamatan Pasar Minggu, Jakarta Selatan | SHM No. 562 dan 563 atas nama Derek Prabu Maras/ on behalf of Derek Prabu Maras SHGB No. 64 dan 112 atas nama Burhanuddin Bur Maras/ on behalf Burhanuddin Bur Maras | 5.084 m2 |
| 2 | Tanah beserta bangunan (Gedung Ratu Prabu 2)/ Land and buildings (Ratu Prabu 2 Building) | Jl. TB Simatupang, Kelurahan Cilandak Timur, Kecamatan Pasar Minggu, Jakarta Selatan | SH Pakai No. 42, SHM No. 737, 738, 905, 906, 946, 691, 1090, 1091, 2938, 2939, 2940, 2941, 2945 atas nama Derek Prabu Maras/ on behalf of Derek Prabu Maras | 18.645 m2 |
| 3 | Tanah kosong (Ratu Prabu 4)/ Vacant land (Ratu Prabu 4) | Jl. TB Simatupang, Kelurahan Cilandak Timur, Kecamatan Pasar Minggu, Jakarta Selatan | SHM No. 2641 atas nama Burhanuddin Bur Maras/ on behalf Burhanuddin Bur Maras SHGB 260 dan 261 atas nama PT Lekom Maras/ on behalf PT Lekom Maras SHM No. 691, 1806, 1809, 1810, 1811, 1812, 1813, 1814, 1815 atas nama Derek Prabu Maras/ on behalf of Derek Prabu Maras | 6.640 m2 |

Jaminan Lainnya/ Other Guarantees

| | |
|---|---|
| 4 | Piutang usaha sebesar 120% dari fasilitas modal kerja atau sebesar Rp 89, 4 Miliar/ Accounts receivable worth of 120% of working capital facility or IDR 89.4 Billion |
| 5 | Personal Guarantee dari Bp Burhanuddin Bur Maras dan Bp Derek Prabu Maras/ Personal Guarantee from Mr. Burhanuddin Bur Maras and Mr. Derek Prabu Maras |

16. PINJAMAN BANK - lanjutan

PT Bank Mega, Tbk.

Selama pinjaman belum lunas, PT Bank Mega Tbk mensyaratkan hal-hal yang tidak boleh dilakukan oleh PT Lekom Maras (negative covenants) tanpa persetujuan tertulis dari bank adalah sebagai berikut:

- a Melakukan penarikan atas modal yang telah disetor oleh pemegang saham.
- b Memberikan pinjaman kepada pihak lain, termasuk kepada pemegang saham, anak perusahaan dan afiliasinya, kecuali pinjaman kepada karyawan.
- c Bertindak sebagai penjamin atas kewajiban pembayaran pihak lain, atau menyebabkan dijaminkannya barang jaminan kepada pihak lain.
- d Selama PT Ratu Prabu Energi Tbk masih sebagai ultimate shareholder/pemegang saham terbesar PT Lekom Maras dan Bapak Burhanuddin Bur Maras masih menjabat sebagai Direktur Utama maka perubahan terhadap komposisi pemegang saham dan susunan pengurus cukup disampaikan oleh Debitur dengan melalui surat pemberitahuan.
- e Selama leverage masih < 3 maka penambahan fasilitas pinjaman dari bank lain cukup dengan pemberitahuan secara tertulis. Jika leverage > 3 maka penambahan fasilitas pinjaman dari bank lain harus dengan persetujuan tertulis terlebih dahulu dari Bank.
- f Membagi dividen kepada pemegang saham.
- g Melakukan pembelanjaan/penambahan fixed assets dan ataupun penggunaan lainnya senilai Rp 5.000 juta atau lebih, selain digunakan untuk kegiatan usaha.
- h Melakukan pembayaran atas Utang pemegang saham.

16. BANK LOANS - continued

PT Bank Mega, Tbk.

While the credit facility remains outstanding, PT Bank Mega Tbk requires PT Lekom Maras prohibit to do the followings (negative covenants) without written consent from the bank:

- a Withdrawal of capital paid by shareholders.
- b Provide loans to other parties, including but may not limited to shareholders, subsidiaries and affiliates, except loans to employees.
- c Act as a guarantor of the payment obligations to others, or pledge any existing collaterals to PT Bank Mega Tbk.
- d While PT Ratu Prabu Energi Tbk remains as the ultimate shareholder of PT Lekom Maras, and Mr. Burhanuddin Bur Maras remains serving as the President Director, any changes in Shareholders and/or Board of Directors have to be informed and approved by the bank.
- e While the leverage level remains < 3 , any additional loan facility sh/I only be informed to the bank. If leverage > 3 , any additional borrowing facilities from other banks must have written consent from the Bank.
- f Distribute the dividends to shareholders.
- g Expense for capital expenditure (fixed asset acquisition) and/or other expenditures of Rp 5.000 million or more, unless the expense is for working capital purposes.
- h Repayment of Shareholders loan.

16. PINJAMAN BANK - lanjutan

PT Bank Mega, Tbk.

Berdasarkan Rencana Perdamaian yang disetujui oleh para kreditur pada tanggal 30 Desember 2019 (Putusan Homologasi), pinjaman PT Lekom Maras kepada PT Bank Mega Tbk sebesar Rp672.938.050.600 termasuk ke dalam kelompok kreditur separatis dan kreditur konkuren Golongan IV (empat) masing-masing sebesar Rp92.500.000.000 dan Rp580.438.050.600 (Catatan 18).

PT Ratu Prabu Energi Tbk.

Fasilitas pinjaman kredit dari PT Bank Mega, Tbk. diperoleh berdasarkan Surat Pemberitahuan Persetujuan Kredit No. 087/COSA-MDOF/SPPK/16 tanggal Desember 2016 dan Surat Perubahan Fasilitas kredit No. 027/COSA -MDOF/SPPK/18 tanggal 25 April 2018. Perubahan terakhir tercatat dalam Akta Notaris Christiana Basoeki, SH, Nomor 47 tanggal 25 April 2018, dengan syarat dan kondisi sebagai berikut:

16. BANK LOANS - continued

PT Bank Mega, Tbk.

Based on the Composition Plan approved by the creditors on December 30, 2019 (Homologation Decision loan of PT Lekom Maras to PT Bank Mega Tbk amounting to Rp672.938.050.600 included in the separatist creditors and concurrent creditors Group IV (four) amounting to Rp92.500.000.000 and Rp580.438.050.600, respectively (Note 18).

PT Ratu Prabu Energi Tbk.

Credit loan facility from PT Bank Mega, Tbk. obtained based on Credit Approval Notification Letter No. 087/COSA-MDOF/SPPK/16 dated December 2016 and Letter of Amendment to credit facility No. 027/GOSA-MDOF/SPPK/18 dated 25 April 2018. The latest changes were recorded in Notarial Deed of Christiana Basoeki, SH, Number 47 dated 25 April 2018, with the following terms and conditions:

**PT RATU PRABU ENERGI TBK
DAN ENTITAS ANAK
CATATAN ATAS LAPORAN KEUANGAN
KONSOLIDASIAN
Untuk Tahun yang Berakhir Pada Tanggal
31 Desember 2022
(Disajikan dalam Rupiah, kecuali dinyatakan lain)**

**PT RATU PRABU ENERGI TBK
AND SUBSIDIARIES
CONSOLIDATED NOTES TO THE
FINANCIAL STATEMENTS
For The Year Ended
December 31, 2022
(Expressed in Rupiah, unless otherwise stated)**

16. PINJAMAN BANK - lanjutan

16. BANK LOANS - continued

PT Bank Mega, Tbk.

PT Bank Mega, Tbk.

| | | |
|----------------------|---|--------------------------------|
| Jenis Fasilitas | Kredit Investasi untuk Fasilitas Fixed Loan / <i>Investment Credit for Fixed Loan Facility.</i> | <i>Facility Type</i> |
| Sifat Kredit | Angsuran untuk Fasilitas Fixed Loan/ <i>Installment for Fixed Loan Facility</i> | <i>Nature of Credit</i> |
| Plafond | US\$ 3.125.833 | <i>Maximum Facility</i> |
| Jangka Waktu | 3 tahun (25 April 2018 - 25 Maret 2021) / 3 <i>years (April 25, 2018 - Maret 25, 2021)</i> | <i>Tenor</i> |
| Tujuan | Fixed loan digunakan untuk relaksasi keuangan terhadap pembayaran kewajiban kredit Debitur untuk penyehatan dan penyelamatan fasilitas kredit/ <i>Fixed Loan is to be utilized for the purpose of the Company's financial relaxation of serving its bank facility obligations</i> | <i>Purpose</i> |
| Suku Bunga per Tahun | 9% berlaku sejak tanggal 24 April 2018/ <i>9% effective from April 24, 2018</i> | <i>Interest Rate per Annum</i> |

16. PINJAMAN BANK - lanjutan

16. BANK LOANS - continued

PT Bank Mega, Tbk.

PT Bank Mega, Tbk.

Agunan/ Collaterals

| No. | Kondisi Tanah/ Land Condition | Lokasi/ Location | Dokumen Kepemilikan/ Ownership Documents | Luas/ Area (m2) |
|-----|-------------------------------|--|---|-----------------|
| 1 | Tanah kosong/ Vacant land | RT 009/RW 002, Kel. Cilandak Timur, Kec. Pasar Minggu, Jakarta Selatan | SHM No. 1787, 1788, 1789, 1790, 1791, 1792, 1793, 1795, 2689, dan 3035 atas nama Derek Prabu Maras/ on behalf of Derek Prabu Maras | 3.129 m2 |
| 2 | Tanah kosong/ Vacant land | RT 009/RW 002, Kel. Cilandak Timur, Kec. Pasar Minggu, Jakarta Selatan | SHM No. 1859, 1864, 1868, 1871, 1873, 2950, 3183, dan 4111 atas nama Burhanuddin Bur Maras/ on behalf of Burhanuddin Bur Maras | 1.507 m2 |
| 3 | Tanah kosong/ Vacant land | RT 009/RW 002, Kel. Cilandak Timur, Kec. Pasar Minggu, Jakarta Selatan | SHM No. 256 atas nama PT Lekom Maras/ on behalf of PT Lekom Maras | 66 m2 |
| 4 | Tanah kosong/ Vacant land | Komplek Repindo Industri Estate Blok III No. 10, Kel. Lubuk Baja, Kec. Batam Timur, Kab. Batam, Riau | SHGB No. 425 atas nama Burhanuddin Bur Maras/ on behalf of Burhanuddin Bur Maras | 408 m2 |

Selama pinjaman belum lunas, PT Bank Mega Tbk mensyaratkan hal-hal yang tidak boleh dilakukan oleh Perusahaan (*negative covenants*) tanpa persetujuan tertulis dari bank adalah sebagai berikut:

While the credit facility remains outstanding, PT Bank Mega Tbk requires the Company prohibit to do the followings (*negative covenants*) without written consent from the bank:

a Melakukan atau menyebabkan dilakukannya penarikan modal disetor.

a Withdrawal or cause to withdraw any paid-up capital.

**PT RATU PRABU ENERGI TBK
DAN ENTITAS ANAK
CATATAN ATAS LAPORAN KEUANGAN
KONSOLIDASIAN**

**Untuk Tahun yang Berakhir Pada Tanggal
31 Desember 2022**

(Disajikan dalam Rupiah, kecuali dinyatakan lain)

**PT RATU PRABU ENERGI TBK
AND SUBSIDIARIES
CONSOLIDATED NOTES TO THE
FINANCIAL STATEMENTS**

**For The Year Ended
December 31, 2022**

(Expressed in Rupiah, unless otherwise stated)

16. PINJAMAN BANK - lanjutan

PT Bank Mega, Tbk.

- b Mengadakan Rapat Umum Pemegang Saham yang acaranya mengubah atau menyebabkan dilakukannya perubahan anggaran dasar, struktur modal, susunan pemegang saham atau susunan anggota Direksi dan Komisaris.
- c Melakukan perubahan bidang atau jenis kegiatan usahanya.
- d Mengajukan permohonan kepailitan atau penundaan kewajiban pembayaran utang, membubarkan perusahaan, dan melakukan atau mengizinkan untuk dilakukan penggabungan usaha, peleburan usaha, atau konsolidasi.
- e Memberikan Pinjaman kepada pihak lain, termasuk kepada pemegang saham, perusahaan anak dan perusahaan afiliasinya, kecuali pinjaman kepada karyawan, pengusaha kecil dan koperasi yang ditentukan oleh pemerintah, atau pinjaman yang memang biasa dan harus dilakukan dalam rangka kegiatan operasi normal perusahaan Debitur sehari-hari yang wajar.
- f Mengikatkan diri sebagai penjamin Utang, memberikan jaminan harta kekayaannya untuk kepentingan pihak lain.
- g Melakukan penyertaan modal, pengambil-alihan saham, investasi baru di dalam perusahaan lain atau mendirikan anak perusahaan.
- h Menyatakan, membayar atau membagikan dividen baik dari pendapatan maupun dari modal.
- i Memperoleh pinjaman baru atau menyebabkan terjadinya utang baru, baik secara langsung maupun tidak langsung, dengan jaminan atau tidak, dari bank, lembaga keuangan maupun pihak lain, kecuali pinjaman yang memang biasa dan harus dilakukan dalam rangka kegiatan operasional normal usaha perusahaan Debitur sehari-hari yang wajar.
- j Menggadaikan, menjaminkan, mengalihkan atau dengan cara lain menyebabkan beralihnya saham perusahaan Debitur kepada pihak lain.

16. BANK LOANS - continued

PT Bank Mega, Tbk.

- b Hold any General Shareholders Meeting with agenda of changing or causing any changes in authorized capital, capital structure, composition of Shareholders and/or Board of Directors and Commissioners.
- c Changes in the Company's core businesses.
- d Submit an application for bankruptcy or postponement of debt repayment obligations, dissolve the company, and conduct or permit business mergers, business consolidations, or consolidations.
- e Providing loans to other parties, including shareholders, subsidiaries and affiliated companies, except loans to employees, small businesses and cooperatives determined by the government, or loans that are normal and must be carried out within the framework of the normal day-to-day operations of the company's debtors reasonable.
- f Commit as Loan Guarantor or pledge Company's assets for the Interest of other parties.
- g Capital participation, takeover of shares, new investment in a company, and/or developing new companies.
- h Declare, pay or distribute dividends whether from income or capital.
- i Obtain new loans or cause new loans, either directly or indirectly, with guarantees or not, from banks, financial institutions or other parties, except loans that are normal and must be carried out in the context of the normal operational activities of the daily business of the Debtor company reasonable.
- j Mortgaging, pledging, transferring or otherwise causing the transfer of Debtor company shares to another party.

**PT RATU PRABU ENERGI TBK
DAN ENTITAS ANAK
CATATAN ATAS LAPORAN KEUANGAN
KONSOLIDASIAN**

**Untuk Tahun yang Berakhir Pada Tanggal
31 Desember 2022**

(Disajikan dalam Rupiah, kecuali dinyatakan lain)

**PT RATU PRABU ENERGI TBK
AND SUBSIDIARIES
CONSOLIDATED NOTES TO THE
FINANCIAL STATEMENTS**

**For The Year Ended
December 31, 2022**

(Expressed in Rupiah, unless otherwise stated)

16. PINJAMAN BANK - lanjutan

PT Bank Mega, Tbk.

- k Membuat atau mengijinkan, atas seluruh atau sebagian asetnya (termasuk aset yang akan didapatkan di masa mendatang) untuk dijual, dijaminkan, disewakan kecuali dalam rangka kegiatan usaha operasional Perusahaan Debitur.
- l Menjual, mengalihkan atau menyebabkan beralihnya usaha atau jaminan kepada siapapun.
- m Melakukan pembayaran baik pokok, bunga maupun pembayaran lain atas Utang Pemegang Saham.
- n Melakukan pembelian harta tetap kecuali yang berhubungan dengan kegiatan usaha Debitur.
- o Melakukan pembayaran dipercepat atas suatu utang atau pembayaran kewajiban lainnya, termasuk utang Pemegang Saham yang belum jatuh tempo kepada pihak lain, kecuali yang berhubungan dengan kegiatan usaha Debitur dan tidak mempengaruhi kewajiban Debitur pada Bank.

Berdasarkan putusan homologasi, pinjaman Grup kepada PT Bank Mega Tbk. diselesaikan dengan cara penyerahan jaminan berupa aset tanah dan bangunan milik Grup dan aset pribadi Burhanuddin Bur Maras dan Derek Prabu Maras. Penyerahan aset jaminan tersebut telah selesai dilaksanakan pada tanggal 13 Januari 2020. Selanjutnya atas penyerahan aset pribadi tersebut, ditandatangani juga perjanjian konversi dan novasi pinjaman sehingga secara keseluruhan proses penyelesaian pinjaman Grup kepada PT Bank Mega Tbk. menimbulkan utang baru kepada PT Ratu Prabu, pemegang saham, sebesar Rp551.863.430.705 (Catatan 23).

16. BANK LOANS - continued

PT Bank Mega, Tbk.

- k *Make or allow any potential disposal and/or lease of assets, including future potential assets to be obtained, except for Company's normal business activities.*
- l *Dispose, transfer or any actions causing the transfer of business and/or collaterals to other parties.*
- m *Repay principal, interest and/or other payments of Shareholders Loans.*
- n *Fixed-assets acquisition, unless the acquired assets are for normal business business activities.*
- n *Early repayment of existing loans facility or other financing, including but may not limited to Shareholders loans, unless it is for normal business activities and do not have any impacts on Company's obligations to the bank.*

Based on the homologation decision, the Group's loan to PT Bank Mega Tbk. was settled by submitting collateral in the form of land and building assets belonging to the Group and personal assets of Burhamuddin Bur Maras and Derek Prabu Maras. Transfer of the collateralized assets was completed on January 13, 2020. Subsequently, upon the transfer of personal assets, a loan conversion and novation agreement was also signed so that the overall settlement process of the Group's loan to PT Bank Mega Tbk. has generated new debt to PT Ratu Prabu, the shareholder, amounting to Rp551,863,430,705 (Notes 23).

**PT RATU PRABU ENERGI TBK
DAN ENTITAS ANAK
CATATAN ATAS LAPORAN KEUANGAN
KONSOLIDASIAN**

**Untuk Tahun yang Berakhir Pada Tanggal
31 Desember 2022**

(Disajikan dalam Rupiah, kecuali dinyatakan lain)

**PT RATU PRABU ENERGI TBK
AND SUBSIDIARIES
CONSOLIDATED NOTES TO THE
FINANCIAL STATEMENTS**

For The Year Ended

December 31, 2022

(Expressed in Rupiah, unless otherwise stated)

17. PINJAMAN KEPADA LEMBAGA KEUANGAN 17. LOAN TO FINANCIAL INSTITUTIONS

| | <u>31 Desember 2022/ December 31, 2022</u> | <u>31 Desember 2021 December 31, 2021</u> | |
|-------------------------------------|--|---|-------------------------------------|
| PT BPR Intidana Sukses Makmur | 7.550.000.000 | 7.550.000.000 | PT BPR Intidana Sukses Makmur |
| PT Pegadaian (Persero) | 88.503.040 | 88.503.040 | PT Pegadaian (Persero) |
| PT Ciplan Finance Indonesia Tbk. | - | 903.098 | PT Ciplan Finance Indonesia Tbk. |
| Jumlah | <u>7.638.503.040</u> | <u>7.639.406.138</u> | Total |

Fasilitas Pinjaman yang diperoleh Perusahaan

Loan Credit Facility obtained by the Company

PT Hasjrat Multifinance

PT Hasjrat Multifinance

Fasilitas pinjaman kredit dari PT.Hasjrat Multifinance. diperoleh berdasarkan Surat Penawaran Pembiayaan investasi No063/HFM-MKT/03/2018 pada tanggal 28 Maret 2018, dengan syarat dan kondisi sebagai berikut:

Loan facility from PT Hasjrat Multifinance. obtained under the Investment Financing Offer Letter No063/HFM-MK T/03/2018 dated March 28, 2018 subject to the following terms and conditions:

| Jenis Fasilitas | Pembiayaan Investasi/ Financing Capital Expenditures | Facility Type |
|----------------------|--|-------------------------|
| Sifat Kredit | Angsuran/ Installment | Nature of Credit |
| Plafond | Rp70.000.000.000 | Maximum Facility |
| Jangka Waktu | 36 bulan (23 April 2018 - 23 November 2021)/ 36 months (April 23, 2018 - November 23, | Tenor |
| Tujuan | Membiayai proyek-proyek yang masih berjalan pada tahun 2018/ Funding projects that are still running in 2018 | Purpose |
| Suku Bunga per Tahun | 15% berlaku sejak tanggal 23 Mei 2018/ 15% effective from May 23, 2018 | Interest Rate per Annum |

Agunan pokok:

Main collaterals:

Piutang usaha sebesar Rp 6.000.000.000

Account receivables worth of Rp 6.000.000.000.

Agunan Tambahan/ Addition Collaterals

| Kondisi Tanah/ Land | Lokasi/Location | Dokumen Kepemilikan/ Ownership | Luas/ Area |
|---------------------------|---|--|------------|
| Tanah kosong/ Vacant Land | Jl. TB Simatupang, Kel. Cilandak Timur, Kec. Pasar Minggu, Jakarta Selatan | SHGB No. 53, 54 dan 56 atas nama Derek Prabu Maras/ on behalf of Derek Prabu Maras | |
| | | | |
| | | | |
| | | | 4.737 m2 |

**PT RATU PRABU ENERGI TBK
DAN ENTITAS ANAK
CATATAN ATAS LAPORAN KEUANGAN
KONSOLIDASIAN**

**Untuk Tahun yang Berakhir Pada Tanggal
31 Desember 2022**

(Disajikan dalam Rupiah, kecuali dinyatakan lain)

**PT RATU PRABU ENERGI TBK
AND SUBSIDIARIES
CONSOLIDATED NOTES TO THE
FINANCIAL STATEMENTS**

**For The Year Ended
December 31, 2022**

(Expressed in Rupiah, unless otherwise stated)

**17. PINJAMAN KEPADA LEMBAGA KEUANGAN
- lanjutan**

Tanpa persetujuan tertulis terlebih dahulu dari PT Hasjrat Multifinance, Perusahaan tidak diperkenankan, antara lain tetapi tidak terbatas pada hal-hal sebagai berikut:

- a Mengikatkan diri sebagai penjamin terhadap pihak lain atau menjaminkan kekayaan perusahaan kepada pihak lain kecuali yang sudah ada pada saat sebelum dilakukan perjanjian Pembiayaan ini.
- b Debitur dilarang mengajukan permohonan pernyataan pailit kepada Pengadilan Niaga untuk menyatakan pailit diri Debitur sendiri.
- c Menyewakan assets yang diagunkan di PT Hasjrat Multifinance kepada pihak lain, kecuali dengan ijin PT Hasjrat Multifinance.

Pada tanggal 30 April 2021, Perusahaan telah menyelesaikan utangnya kepada PT Hasjrat Multifinance melalui proses aset settlement atas tanah SHGB No. 53, 54 dan 56 dengan cara melelang tanah ketiga sertifikat tersebut. Berdasarkan risalah lelang No. RL-223/29/2021 tanggal 30 April 2021, harga lelang ketiga tanah tersebut adalah sebesar Rp96.025.000.000 dan seluruhnya diterima oleh Bapak Derek Prabu Maras selaku pemegang saham dan Komisaris Utama Perusahaan. Selisih lebih antara nilai utang dengan hasil lelang sebesar Rp15.679.910.241 dicatat sebagai piutang kepada Bapak Derek Prabu Maras di laporan posisi keuangan konsolidasian.

Sampai dengan tanggal laporan ini diterbitkan, Perusahaan belum mendapatkan surat keterangan lunas atas PT Hasjrat Multifinance.

PT BPR Intidana Sukses Makmur

Fasilitas pinjaman kredit dari BPR Intidana Sukses Makmur diperoleh berdasarkan Surat Penawaran Pembiayaan investasi No. 57346/ISM/PK-KMK-DI/0519 tanggal 20 Mei 2019. Berdasarkan addendum perjanjian tanggal 26 Juli 2021, syarat dan kondisi pinjaman sebagai berikut:

**17. LOAN TO FINANCIAL INSTITUTIONS
- continued**

Without prior written approval from PT Hasjrat Multifinance, the Company is not allowed, including but not limited to the following:

- a Binding themselves as a guarantor for other parties or guarantee the company's wealth to other parties except those that existed at the time before this financing agreement was made.*
- b Debtors are prohibited from submitting a request for bankruptcy statement to the Commercial Court to declare the Debtor himself.*
- c Lease any essets already pledged to PT Hasjrat Multifinance without prior consent from PT Hasjrat Multifinance.*

On April 30, 2021, the Company has settled its debt to PT Hasjrat Multifinance through the asset settlement process for land SHGB No. 53, 54 and 56 by way of auctioning the land of the three certificates. Based on the minutes of auction No. RL-223/29/2021 dated April 30, 2021, the auction price for the three lands is Rp. 96,025,000,000 and all of this was accepted by Mr. Derek Prabu Maras as the shareholder and President Commissioner of the Company. The excess difference between the amount payable and the auction proceeds amounting to Rp15,679,910,241 was recorded as receivable to Mr. Derek Prabu Maras in the consolidated statement of financial position.

As of the date of this report being published, the Company has not yet received a certificate of settlement of PT Hasjrat Multifinance.

PT BPR Intidana Sukses Makmur

Loan facility from BPR Intidana Sukses Makmur obtained under the Investment Financing Offer Letter No. 57346/ISM/PK-KMK-DI/0519 dated May 20, 2019. Based on the addendum to the agreement dated July 26, 2021, terms and conditions of the loan are as follows:

**PT RATU PRABU ENERGI TBK
DAN ENTITAS ANAK
CATATAN ATAS LAPORAN KEUANGAN
KONSOLIDASIAN
Untuk Tahun yang Berakhir Pada Tanggal
31 Desember 2022
(Disajikan dalam Rupiah, kecuali dinyatakan lain)**

**PT RATU PRABU ENERGI TBK
AND SUBSIDIARIES
CONSOLIDATED NOTES TO THE
FINANCIAL STATEMENTS
For The Year Ended
December 31, 2022
(Expressed in Rupiah, unless otherwise stated)**

17. PINJAMAN KEPADA LEMBAGA KEUANGAN **17. LOAN TO FINANCIAL INSTITUTIONS**
- lanjutan - continued

| Jenis Fasilitas | Kredit Modal Kerja Demand Loan/ Demand Loan Working Capital | Facility Type |
|----------------------|---|-------------------------|
| Sifat Kredit | Angsuran/ Installment | Nature of Credit |
| Plafond | Rp7.550.000.000 | Maximum Facility |
| Jangka Waktu | 72 bulan (26 Agustus 2021 – 26 Juli 2022)/ 72 months (August 26, 2021 – July 26, 2022) | Tenor |
| Tujuan | Membiayai proyek-proyek yang masih berjalan pada tahun 2018/ Funding projects that are still running in 2018 | Purpose |
| Suku Bunga per Tahun | 16% berlaku sejak Agustus 2021 s.d Juli 2022 21% mulai Agustus 2022 dan seterusnya/ 16% effective from August 2021 up to July 2022 and 21% effective from August 2022 and there after | Interest Rate per Annum |

18. UTANG USAHA

18. TRADE PAYABLES

| | <u>31 Desember 2022/ December 31, 2022</u> | <u>31 Desember 2021 December 31, 2021</u> | |
|---|--|---|--|
| Pihak Ketiga | | | Third Parties |
| <u>Jatuh tempo dalam waktu satu tahun</u> | | | <u>Long-term loans to Financial Institutions</u> |
| Kreditur Konkuren - Golongan 1 | 445.000.000 | 822.000.000 | Concurrent Creditors - Group 1 |
| Kreditur Konkuren - Golongan 2 | 31.414.232.270 | 34.655.605.080 | Concurrent Creditors - Group 2 |
| Kreditur Konkuren - Golongan 3 | 24.992.500.333 | 25.492.500.333 | Concurrent Creditors - Group 3 |
| PT Bank Mega Tbk. | 7.696.152.473 | 7.696.152.473 | PT Bank Mega Tbk. |
| Lain-lain (dibawah Rp 1.500.000.000) | 1.324.255.752 | 1.374.255.751 | Others (Less than Rp 1.500.000.000) |
| Sub Total | <u>65.872.140.828</u> | <u>70.040.513.637</u> | Sub Total |
| Jatuh tempo lebih dari setahun | | | Will be due more than one year |
| Kreditur Konkuren - Golongan 1 | - | - | Concurrent Creditors - Group 1 |
| Kreditur Konkuren - Golongan 2 | - | - | Concurrent Creditors - Group 2 |
| Kreditur Konkuren - Golongan 3 | 8.295.781.019 | 10.435.075.921 | Concurrent Creditors - Group 3 |
| Sub Total | <u>8.295.781.019</u> | <u>10.435.075.921</u> | Sub Total |
| Jumlah Utang Usaha | <u><u>74.167.921.847</u></u> | <u><u>80.475.589.558</u></u> | Total Trade Payables |

Berdasarkan Putusan Homologasi tanggal 30 Desember 2019, utang usaha Grup kepada pemasok terbagi ke dalam kelompok kreditur konkuren Golongan 1, 2, 3 dan 5.

Based on the Composition Plan approved by the creditors on December 30, 2019, the Group's trade payables to suppliers are divided into Groups 1, 2, 3 and 5 creditors.

**PT RATU PRABU ENERGI TBK
DAN ENTITAS ANAK
CATATAN ATAS LAPORAN KEUANGAN
KONSOLIDASIAN**

**Untuk Tahun yang Berakhir Pada Tanggal
31 Desember 2022**

(Disajikan dalam Rupiah, kecuali dinyatakan lain)

**PT RATU PRABU ENERGI TBK
AND SUBSIDIARIES
CONSOLIDATED NOTES TO THE
FINANCIAL STATEMENTS**

**For The Year Ended
December 31, 2022**

(Expressed in Rupiah, unless otherwise stated)

19. PERPAJAKAN

a. Pajak Dibayar Dimuka

| | <u>31 Desember 2022/ December 31, 2022</u> |
|------------------------------------|--|
| Pajak Penghasilan Pasal 23 | 714.840.121 |
| Pajak Pertambahan Nilai | - |
| Jumlah Pajak Dibayar Dimuka | <u>714.840.121</u> |

b. Utang Pajak

| | <u>31 Desember 2022/ December 31, 2022</u> |
|--|--|
| Pajak Pertambahan Nilai | 2.765.184.785 |
| Pajak Penghasilan Pasal 23 | 244.748.948 |
| Pajak Penghasilan Pasal 4 (2) | 904.268 |
| Pajak Penghasilan Pasal 21 | 765.610 |
| Utang Pajak berdasarkan putusan Homologasi | 53.441.902.495 |
| Jumlah Utang Pajak | <u>56.453.506.106</u> |

Utang pajak berdasarkan Putusan Homologasi sebesar Rp53.441.902.495 merupakan utang pajak PT Lekom Maras yang diakui berdasarkan Rencana Perdamaian yang sudah disetujui oleh para kreditor pada tanggal 30 Desember 2019. Sampai dengan tanggal laporan ini diterbitkan, Manajemen masih berupaya untuk melunasi utang pajak terkait.

Berdasarkan Berita Acara Pelaksanaan Sita dari Kantor Pelayanan Pajak Pratama Cibinong tanggal 19 November 2020, tanah milik PT Lekom Maras seluas 37.510 m² yang berlokasi di Desa Kadumanggu Kecamatan Citeureup, Bogor, akan digunakan untuk penyelesaian utang pajak hasil putusan Homologasi. Sampai dengan tanggal penyelesaian laporan keuangan ini, penyelesaian utang pajak hasil putusan Homologasi masih dalam proses. Oleh karena itu Grup masih mencatat tanah dan utang pajak hasil Putusan Homologasi tersebut di dalam laporan posisi keuangan konsolidasian tahun 2022 dan 2021.

19. TAXATION

a Prepaid Tax

| | <u>31 Desember 2021 December 31, 2021</u> | |
|----------------------------|---|---------------------------|
| | - | <i>Income Tax Art. 23</i> |
| | 805.003.689 | <i>Value Added Tax</i> |
| Total Prepaid Taxes | <u>805.003.689</u> | |

b Taxes Payable

| | <u>31 Desember 2021 December 31, 2021</u> | |
|----------------------------|---|--|
| | - | <i>Value Added Tax</i> |
| | 7.737.371 | <i>Income Tax Art. 23</i> |
| | 904.268 | <i>Income Tax Art. 4(2)</i> |
| | 4.796.648 | <i>Income Tax Art. 21</i> |
| | 53.441.902.495 | <i>Tax Payables based on Homologation Decision</i> |
| Total Taxes Payable | <u>53.455.340.782</u> | |

Tax payables based on Homologation Decision amounting to Rp53,441,902,495 represents tax payable of PT Lekom Maras which is recognized based on the Composition Plan approved by creditors on December 30, 2019. As of the publication date of this report, management is still trying to settle the related tax debts.

Based on the Minutes of Implementation of Sita from the Cibinong Pratama Tax Service Office dated November 19, 2020, the 37,510 m² land owned by PT Lekom Maras located in Kadumanggu Village, Citeureup District, Bogor, will be used for settlement of the tax debt resulting from Homologation. As of the date of completion of these financial statements, settlement of tax payable resulting from the Homologation decision is still in process. Therefore the Group still records the land and tax payable resulting from the Homologation Judgment in the 2022 and 2021 consolidated statement of financial position.

**PT RATU PRABU ENERGI TBK
DAN ENTITAS ANAK
CATATAN ATAS LAPORAN KEUANGAN
KONSOLIDASIAN
Untuk Tahun yang Berakhir Pada Tanggal
31 Desember 2022
(Disajikan dalam Rupiah, kecuali dinyatakan lain)**

**PT RATU PRABU ENERGI TBK
AND SUBSIDIARIES
CONSOLIDATED NOTES TO THE
FINANCIAL STATEMENTS
For The Year Ended
December 31, 2022
(Expressed in Rupiah, unless otherwise stated)**

19. PERPAJAKAN (lanjutan)

19. TAXATION (continued)

c. Pajak Penghasilan Badan

c. Corporate Income Tax

Rekonsiliasi antara laba sebelum pajak penghasilan menurut laporan laba rugi komprehensif dan taksiran penghasilan kena pajak adalah sebagai berikut :

A reconciliation between profit before income tax per statements of comprehensive income and estimated taxable income is as follows :

| | 31 Desember 2022 December 31, 2022 | 31 Desember 2021 December 31, 2021 | |
|--|---|---|---|
| Laba (Rugi) konsolidasian sebelum Pajak Penghasilan Menurut Laporan Laba (Rugi) Komprehensif | (57.747.507.867) | (135.180.662.798) | <i>Profit Before Income Tax Benefits (expenses) Per Statement Of Comprehensive Income</i> |
| Ditambah / (Dikurangi) Laba (Rugi) Sebelum Pajak Penghasilan - Entitas Anak | (29.206.474.562) | 50.658.707.241 | <i>Added / (loss) Profit before Income tax - Subsidiaries</i> |
| Laba (Rugi) Perusahaan Sebelum Pajak | (28.541.033.305) | (84.521.955.557) | <i>Profit (loss) before Income Tax</i> |
| Koreksi Fiskal | | | <i>Fiscal Correction</i> |
| Perbedaan Temporer | | | <i>Temporary Difference</i> |
| Penyisihan imbalan kerja | - | 62.764.916 | <i>Employee benefit</i> |
| Perbedaan Permanen | | | <i>Permanent Difference</i> |
| Pajak | - | 142.219.899 | <i>Tax</i> |
| Beban tidak dapat dikurangkan | 26.117.994.100 | 346.697.060 | <i>Non-deductible expense</i> |
| Pendapatan bunga | - | 5.837.911 | <i>Interest</i> |
| Jamuan dan sumbangan | - | 12.193.900 | <i>Entertainment and donation</i> |
| Lain-lain | 199.441.901 | 334.011.412 | <i>Others</i> |
| Jumlah Koreksi Fiskal | 26.317.436.001 | 903.725.098 | <i>Total Fiscal Correction</i> |
| Jumlah Taksiran Rugi Fiskal | (2.223.597.304) | (83.618.230.459) | <i>Total Estimated Tax Loss</i> |

**PT RATU PRABU ENERGI TBK
DAN ENTITAS ANAK
CATATAN ATAS LAPORAN KEUANGAN
KONSOLIDASIAN**

**Untuk Tahun yang Berakhir Pada Tanggal
31 Desember 2022**

(Disajikan dalam Rupiah, kecuali dinyatakan lain)

**PT RATU PRABU ENERGI TBK
AND SUBSIDIARIES
CONSOLIDATED NOTES TO THE
FINANCIAL STATEMENTS**

**For The Year Ended
December 31, 2022**

(Expressed in Rupiah, unless otherwise stated)

19. PERPAJAKAN - lanjutan

19. TAXATION - continued

d. Aset Pajak Tangguhan

d. Deffered Tax Assets

| | <u>31 Desember 2022/ December 31, 2022</u> | <u>31 Desember 2021 December 31, 2021</u> | |
|---------------------------------------|--|---|--|
| Aset Tetap | 30.340.509.438 | 30.340.509.438 | <i>Fixed Assets</i> |
| Liabilitas Imbalan Pasca Kerja | 4.724.229.092 | 4.724.229.092 | <i>Post-Employment Benefit Liabilities</i> |
| Dikurangi Cadangan Penurunan Nilai | (35.064.738.530) | (35.064.738.530) | <i>Less: Allowance for Impairment</i> |
| Total | <u><u>-</u></u> | <u><u>-</u></u> | Total |

Manajemen Grup berkeyakinan bahwa aset pajak tangguhan kemungkinan tidak dapat direalisasikan di masa yang akan datang. Oleh karena itu Manajemen Grup membentuk penyisihan penurunan nilai atas seluruh aset pajak tangguhan tersebut di dalam laporan keuangan konsolidasian tahun 2022 dan 2021.

The Group's management believes that the deferred tax assets may not be realized in the future. Therefore, Group Management provided an allowance for impairment of all deferred tax assets in the 2021 and 2021 consolidated financial statements.

20. DEPOSIT PELANGGAN

20. CUSTOMER DEPOSIT

| | <u>31 Desember 2022/ December 31, 2022</u> | <u>31 Desember 2021 December 31, 2021</u> | |
|--------------|--|---|---------------|
| Rupiah | - | 514.144.024 | <i>Rupiah</i> |
| Total | <u><u>-</u></u> | <u><u>514.144.024</u></u> | Total |

21. BEBAN YANG MASIH HARUS DIBAYAR

21. ACCRUED EXPENSE

| | <u>31 Desember 2022/ December 31, 2022</u> | <u>31 Desember 2021/ December 31, 2021</u> | |
|--|--|--|---------------------------------|
| Jamsostek | 5.020.991 | 5.020.991 | <i>Jamsostek</i> |
| Beban iuran OJK | 421.200.000 | - | <i>OJK Contribution Expense</i> |
| Beban Gaji | - | 931.624.356 | <i>Accrued Salaries</i> |
| Biaya Bunga Akrua | - | 49.238.320 | <i>Accrued Interest</i> |
| Jumlah Beban yang masih harus dibayar | <u><u>426.220.991</u></u> | <u><u>985.883.667</u></u> | Total Accrued Expense |

**PT RATU PRABU ENERGI TBK
DAN ENTITAS ANAK
CATATAN ATAS LAPORAN KEUANGAN
KONSOLIDASIAN**

**Untuk Tahun yang Berakhir Pada Tanggal
31 Desember 2022**

(Disajikan dalam Rupiah, kecuali dinyatakan lain)

**PT RATU PRABU ENERGI TBK
AND SUBSIDIARIES
CONSOLIDATED NOTES TO THE
FINANCIAL STATEMENTS**

**For The Year Ended
December 31, 2022**

(Expressed in Rupiah, unless otherwise stated)

22. UANG MUKA PROYEK

22. PROJECT ADVANCE

| | <u>31 Desember 2022/ December 31, 2022</u> | <u>31 Desember 2021/ December 31, 2021</u> | |
|--------------------------------|--|--|--------------------------------|
| Uang muka proyek | 2.829.059.000 | 2.829.059.000 | <i>Project Advance</i> |
| Uang muka sewa peralatan | 262.696.165 | 262.696.165 | <i>Equipmen Rental Advance</i> |
| Jumlah Uang Muka Proyek | <u>3.091.755.165</u> | <u>3.091.755.165</u> | Total Accrued Expense |

Uang muka proyek merupakan uang muka atas proyek PT Lekom Maras dengan PT Bina Mitra Artha, terkait dengan kontrak pekerjaan Integrated Work Over dan Well Services untuk Gebang (Hydraulic Work Over Unit Services) sesuai dengan kontrak No: 001/TWWS-BMA-GBG-XI/2020.

Project advances represent advances for the PT Lekom Maras project with PT Bina Mitra Artha, related to the Integrated Work Over and Well Services work contract for Gebang (Hydraulic Work Over Unit Services) in accordance with contract No: 001/TWWS-BMA-GBG-XI/2020.

23. UTANG LAIN-LAIN - PIHAK BERELASI

23. OTHER PAYABLES - RELATED PARTIES

| | <u>31 Desember 2022/ December 31, 2022</u> | <u>31 Desember 2021/ December 31, 2021</u> | |
|-------------------------------|--|--|--------------------------------------|
| PT Ratu Prabu | 551.863.430.705 | 551.863.430.705 | <i>PT Ratu Prabu</i> |
| Burhanuddin Bur Maras | 54.282.172.177 | 21.005.614.860 | <i>Burhanuddin Bur Maras</i> |
| Melati Rosmiati Sihombing | 2.961.242.108 | - | <i>Melati Rosmiati Sihombing</i> |
| Gemilang Zaharin | 1.252.446.551 | 1.252.446.551 | <i>Gemilang Zaharin</i> |
| PT Prabu Energi Internasional | 1.998.770.890 | - | <i>PT Prabu Energi Internasional</i> |
| Jumlah Utang Lain-Lain | <u>612.358.062.431</u> | <u>574.121.492.116</u> | Total Other Payables |

**PT RATU PRABU ENERGI TBK
DAN ENTITAS ANAK
CATATAN ATAS LAPORAN KEUANGAN
KONSOLIDASIAN**

**Untuk Tahun yang Berakhir Pada Tanggal
31 Desember 2022**

(Disajikan dalam Rupiah, kecuali dinyatakan lain)

**PT RATU PRABU ENERGI TBK
AND SUBSIDIARIES
CONSOLIDATED NOTES TO THE
FINANCIAL STATEMENTS**

**For The Year Ended
December 31, 2022**

(Expressed in Rupiah, unless otherwise stated)

**23. UTANG LAIN-LAIN - PIHAK BERELASI -
- lanjutan**

Sebagai tindak lanjut dari penyerahan jaminan berupa aset pribadi Derek Prabu Maras dan Burhanuddin Bur Maras dalam rangka penyelesaian pinjaman Grup kepada PT Bank Mega Tbk, pada tanggal 29 September 2020 para pihak telah menandatangani Perjanjian Pinjaman Pemegang Saham dengan Konversi antara Burhanuddin Bur Maras dan Derek Prabu Maras, selaku kreditur, dengan PT Ratu Prabu Energi, Tbk dan PT Lekom Maras, masing-masing selaku debitur, tanpa pembebanan bunga dan dapat diperpanjang. Bunga akan dikenakan pada periode perpanjangan pinjaman berdasarkan kesepakatan yang diatur kemudian. Para pihak sepakat bahwa konversi pinjaman dapat dilakukan melalui aksi korporasi PT Ratu Prabu Energi, Tbk yang disetujui para pihak dan regulator termasuk namun tidak terbatas atas mekanisme penambahan modal dengan melalui Hak Memesan Efek Terlebih Dahulu (HMETD) atau Non-HMETD.

Selanjutnya pada tanggal yang sama (29 September 2020), para pihak juga telah menandatangani Perjanjian Novasi antara antara Burhanuddin Bur Maras dan Derek Prabu Maras, selaku kreditur pemberi pengalihan dengan PT Ratu Prabu (pemegang saham) selaku kreditur penerima pengalihan dan PT Lekom Maras dan PT Ratu Prabu Energi, Tbk masing-masing selaku debitur, untuk mengalihkan hak tagih Burhanuddin Bur Maras dan Derek Prabu Maras kepada PT Ratu Prabu.

Selanjutnya, pada tanggal 31 Maret 2021 para pihak menandatangani Perjanjian Pokok Restrukturisasi Utang ("PPRU") yang menyetujui skema restrukturisasi utang sebagai berikut:

**23. OTHER PAYABLES - RELATED PARTIES -
- continued**

As a follow-up to the submission of collateral in the form of personal assets owned by Derek Prabu Maras and Burhanuddin Bur Maras in order to settle the Group's loan to PT Bank Mega Tbk, on September 29, 2020, the parties have signed a Shareholder Loan Agreement with Conversion between Burhanuddin Bur Maras and Derek Prabu Maras, as creditor and PT Ratu Prabu Energi, Tbk dan PT Lekom Maras, as the debtor respectively, without charging interest and can be extended. Interest will be charged on the loan extension period based on a later arrangement. The parties agree that the loan conversion can be carried out through the corporate action of PT Ratu Prabu Energi, Tbk, which is approved by the parties and regulators including but not limited to the mechanism for increasing capital by pre-emptive rights (HMETD) or Non pre-emptive rights (Non-HMETD).

Furthermore, on the same date (September 29, 2020), the parties have also signed a Novation Agreement was made between Burhanuddin Bur Maras and Derek Prabu Maras, as the creditor of the transfer provider with PT Ratu Prabu (shareholder) as the creditor of the transfer recipient and PT Lekom Maras and PT Ratu Prabu Energi, Tbk as the debtor respectively, to transfer the rights to collect Burhanuddin Bur Maras and Derek Prabu Maras to PT Ratu Prabu.

Subsequently, on March 31, 2021 the parties signed the Principal Debt Restructuring Agreement ("PDRA"), which approved the debt restructuring scheme as follows:

**23. UTANG LAIN-LAIN - PIHAK BERELASI -
- lanjutan**

- a. Utang Perusahaan kepada PT Ratu Prabu sebesar Rp46.978.051.003 (disebut sebagai Utang 1) akan diselesaikan dengan cara konversi utang menjadi saham Perusahaan.
- b. Para pihak sepakat bahwa utang PT Lekom Maras kepada PT Ratu Prabu akan hapus dengan cara novasi utang secara subyektif pasif dimana Perusahaan akan menggantikan kedudukan PT Lekom Maras sebagai debitur atas utang kepada PT Ratu Prabu sebesar Rp696.479.842.685 (disebut sebagai Utang 2).
- c. Perusahaan selaku debitur baru atas Utang 2 yang menggantikan PT Lekom Maras selaku debitur lama akan menyelesaikan Utang 2 sebesar Rp696.479.842.685 tersebut dengan cara konversi utang menjadi saham Perusahaan.
- d. Setelah Perusahaan menyelesaikan utang sebesar Rp696.479.842.685 kepada PT Ratu Prabu sebagaimana poin b dan c di atas, Perusahaan mempunyai hak tagih kepada PT Lekom Maras dan kemudian Perusahaan dan PT Lekom Maras akan menyelesaikan utang tersebut dengan cara konversi utang menjadi saham pada PT Lekom Maras.

Berdasarkan PPRU, utang Perusahaan kepada PT Ratu Prabu menjadi sebesar Rp743.457.893.688 (terdiri dari utang 1 dan utang 2) dan harus dibayarkan selambat-lambatnya pada tanggal 30 Maret 2022. Perusahaan juga diwajibkan membayar bunga sebesar 3,75% per bulan kepada PT Ratu Prabu, yang dibayarkan pada tanggal 10 setiap bulannya dimulai sejak tanggal 1 April 2021.

Pada tanggal 4 Juni 2021, para pihak menandatangani Amendemen Atas PPRU sehubungan dengan perubahan tingkat bunga menjadi 3,75% per tahun.

**23. OTHER PAYABLES - RELATED PARTIES -
- continued**

- a. The Company's debt to PT Ratu Prabu amounting to Rp46,978,051,003 (referred to as Debt 1) will be settled by conversion of debt into the Company's shares.
- b. The parties agree that PT Lekom Maras' debt to PT Ratu Prabu will be written off, by way of subjective passive debt novation wherein the Company will replace PT Lekom Maras' position as debtor for the debt to PT Ratu Prabu amounting to Rp696,479,842,685 (referred to as Debt 2).
- c. The Company as the new debtor of Debt 2 which replaces PT Lekom Maras as the old debtor, will settle Debt 2 of Rp696,479,842,685 by conversion of debt into the Company's shares.
- d. After the Company has settled the debt amounting to Rp696,479,842,685 to PT Ratu Prabu as referred to in points b and c above, the Company has claim rights to PT Lekom Maras and then, the Company and PT Lekom Maras will settle the debt by conversion of debt into shares in PT Lekom Maras.

Based on the PDRA, the Company's debt to PT Ratu Prabu became Rp743,457,893,688 (consisting of debt 1 and debt 2) and must be paid no later than March 30, 2022. The Company is also required to pay interest of 3.75 % per month to PT Ratu Prabu, which is paid on the 10th of every month, starting from April 1, 2021.

On June 4, 2021, the parties signed an Amendment to the PPRU in connection with the change in the interest rate to 3.75% per annum.

**PT RATU PRABU ENERGI TBK
DAN ENTITAS ANAK
CATATAN ATAS LAPORAN KEUANGAN
KONSOLIDASIAN
Untuk Tahun yang Berakhir Pada Tanggal
31 Desember 2022
(Disajikan dalam Rupiah, kecuali dinyatakan lain)**

**PT RATU PRABU ENERGI TBK
AND SUBSIDIARIES
CONSOLIDATED NOTES TO THE
FINANCIAL STATEMENTS
For The Year Ended
December 31, 2022
(Expressed in Rupiah, unless otherwise stated)**

**23. UTANG LAIN-LAIN - PIHAK BERELASI -
- lanjutan**

Pada tanggal yang sama (31 Maret 2021) Perusahaan dan para pihak juga telah menandatangani Perjanjian Novasi sebagaimana dimaksud pada poin b diatas, yang kemudian juga diamendemen pada tanggal 4 Juni 2021. Setelah novasi tersebut utang Perusahaan kepada PT Ratu Prabu menjadi Rp743.457.893.688 dan piutang Perusahaan kepada PT Lekom Maras menjadi sebesar Rp696.479.842.685. Namun piutang Perusahaan kepada PT Lekom Maras tersebut akan tereliminasi dan tidak tersaji di dalam laporan posisi keuangan konsolidasian Grup.

Pada tanggal 14 Januari 2022, telah dilakukan Amandemen II atas Perjanjian Pokok Restrukturisasi Utang (PPRU) dan Perjanjian Novasi. Para pihak sepakat untuk memperhitungkan nilai buku aset BOT yaitu Gedung Ratu Prabu I dan Gedung Ratu Prabu 2 sebesar Rp191.594.462.983 sebagai pengurang dari Utang 2. Manajemen mengklasifikasikan Amandemen II atas PPRU dan Perjanjian Novasi tersebut sebagai peristiwa penyesuaian setelah periode pelaporan sesuai dengan PSAK No. 8, "Peristiwa Setelah Periode Pelaporan" dan menyesuaikan jumlah Utang 2 yang diakui dalam laporan keuangan menjadi Rp504.885.379.702.

Berikut ini rangkuman saldo piutang dan utang kepada pihak berelasi di dalam laporan keuangan Perusahaan dan PT Lekom Maras (masing-masing sebelum dieliminasi) sebelum dan setelah perjanjian novasi.

Sesuai dengan PPRU, para pihak sepakat bahwa sewaktu-waktu utang Perusahaan kepada PT Ratu Prabu dapat ditukarkan atau dikonversikan menjadi saham dalam Perusahaan (sebagaimana dijelaskan pada poin a dan c dari skema restrukturisasi), dimana dalam proses pelaksanaannya sesuai dengan Peraturan OJK (POJK) 14/POJK.04/2019 tentang Penambahan Modal Perusahaan Terbuka Dengan Memberikan Hak Memesan Efek Terlebih Dahulu (HMETD). Sampai dengan tanggal laporan ini diterbitkan, Grup belum melakukan tindak lanjut dan dokumen amandemen terbaru sehubungan dengan peristiwa tersebut.

**23. OTHER PAYABLES - RELATED PARTIES -
- continued**

On the same date (March 31, 2021) the Company and the parties have also signed the Novation Agreement as referred to in point b above, which was later also amended on June 4, 2021. After the novation agreement, the Company's debt to PT Ratu Prabu became Rp743,457,893,688 and the Company's receivables to PT Lekom Maras became Rp696,479,842,685. However, the Company's receivables to PT Lekom Maras will be eliminated and are not presented in the Group's consolidated statement of financial position.

On January 14, 2022, Amendment II was made to the Principal Debt Restructuring Agreement (PPRU) and the Novation Agreement. The parties agreed to take into account the book value of BOT's assets, namely Ratu Prabu I Building and Ratu Prabu 2 Building amounting to Rp191,594,462,983 as a deduction from Debt 2. Management classifies Amendment II to PPRU and the Novation Agreement as an adjustment event after the reporting period in accordance with PSAK No. 8, "Events After the Reporting Period" and adjusted the amount of Debt 2 recognized in the financial statements to Rp504,885,379,702.

The following summarizes the balances of receivable and payable to related parties in the financial statements of the Company and PT Lekom Maras (respectively before elimination) before and after the novation agreement.

In accordance with the PDRA, the parties agree that at any time the Company's debt to PT Ratu Prabu can be exchanged or converted into shares in the Company (as explained in points a and c of the restructuring scheme), which in the implementation process will comply with OJK's regulation (POJK) 14/POJK.04/2019 concerning Increase in Capital of Public Companies by Providing Pre-emptive Rights (HMETD). As of the date of publication of this report, the Group has not taken any follow-up and updated document amendments in relation to this incident.

**PT RATU PRABU ENERGI TBK
DAN ENTITAS ANAK
CATATAN ATAS LAPORAN KEUANGAN
KONSOLIDASIAN
Untuk Tahun yang Berakhir Pada Tanggal
31 Desember 2022
(Disajikan dalam Rupiah, kecuali dinyatakan lain)**

**PT RATU PRABU ENERGI TBK
AND SUBSIDIARIES
CONSOLIDATED NOTES TO THE
FINANCIAL STATEMENTS
For The Year Ended
December 31, 2022
(Expressed in Rupiah, unless otherwise stated)**

24. MODAL SAHAM

24. CAPITAL STOCK

| Pemegang saham/ Stockholders | Jumlah saham ditempatkan dan disetor penuh/ Number of shares issued and fully paid capital | | Total lembar saham/ Total shares | Persentase kepemilikan/ Percentage of ownership | Jumlah / Total (Rp) |
|---|---|--------------------------------------|--|--|--------------------------|
| | Saham seri A* / Series A share* | Saham seri B** / Series B share** | | | |
| PT Ratu Prabu | 1.275.527.512 | 1.316.249.325 | 2.591.776.837 | 33,06% | 769.388.688.500 |
| Dana Pensiun Bukit Asam Masyarakat (dibawah 5%) / Public (under 5%) | - | 735.000.000 | 735.000.000 | 9,38% | 73.500.000.000 |
| | 292.472.488 | 4.220.750.675 | 4.513.223.163 | 57,57% | 568.311.311.500 |
| Total | 1.568.000.000 | 6.272.000.000 | 7.840.000.000 | 100,00% | 1.411.200.000.000 |

* Nilai nominal Rp500 / Nominal value Rp500

** Nilai nominal Rp100 / Nominal value Rp100

25. TAMBAHAN MODAL DISETOR

25. ADDITIONAL PAID-IN CAPITAL

Tambahan modal disetor sebesar Rp351.017.647.686 merupakan agio saham yang bersal dari selisih antara harga penawaran dengan nilai nominal saham setelah dikurangi biaya emisi saham pada saat penawaran umum perdana tahun 2003.

Additional paid-in capital amounting to Rp351,017,647,686 represents share premium arose from the difference of the offering price and par value of shares net of stock issuance cost at initial public offering in 2003.

26. IMBALAN PASCA KERJA

26. POST-EMPLOYMENT BENEFITS

Taksiran beban dan liabilitas imbalan kerja karyawan dihitung oleh aktuaris independen. Perhitungan aktuaris per 31 Desember 2022 atas liabilitas imbalan kerja dilakukan oleh KKA Marcel Pryadarshi Soepono, aktuaris independen berdasarkan Laporan Aktuaris No. 0357/V/KKA-MPS/2023/RPT tanggal 15 Mei 2023.

Estimated employee benefits expenses and liabilities are calculated by an independent actuary. Actuarial calculation in December 31, 2022 of the employee benefits liability is performed by KKA Marcel Pryadarshi Soepono, an independent actuary based on Actuarial Statement No. 0357/V/KKA-MPS/2023/RPT dated May 15, 2023.

Asumsi dasar yang digunakan dalam menghitung liabilitas dan beban imbalan kerja pada tanggal-tanggal 31 Desember 2022 dan 2021 adalah sebagai berikut:

Basic assumptions used in calculating liabilities and employee benefits expenses as of December 31, 2022 and 2021 are as follows:

**PT RATU PRABU ENERGI TBK
DAN ENTITAS ANAK
CATATAN ATAS LAPORAN KEUANGAN
KONSOLIDASIAN
Untuk Tahun yang Berakhir Pada Tanggal
31 Desember 2022
(Disajikan dalam Rupiah, kecuali dinyatakan lain)**

**PT RATU PRABU ENERGI TBK
AND SUBSIDIARIES
CONSOLIDATED NOTES TO THE
FINANCIAL STATEMENTS
For The Year Ended
December 31, 2022
(Expressed in Rupiah, unless otherwise stated)**

26. IMBALAN PASCA KERJA - lanjutan

26. POST-EMPLOYMENT BENEFITS - continued

| | <u>31 Desember 2022/ December 31, 2022</u> | <u>31 Desember 2021/ December 31, 2021</u> | |
|--------------------------------|--|--|-----------------------|
| Metode perhitungan | | | Calculation method |
| Tingkat diskonto | 7,30% | 7,40% | Discount rate |
| Tingkat proyeksi kenaikan gaji | 5,00% | 5,00% | Salary increment rate |
| Tingkat kematian tahunan | TMI IV | TMI IV | Mortality rate |
| Tingkat cacat | 5% of TMI IV | 5% of TMI IV | Disability rate |
| Tingkat pengunduran diri | 2,50% | 2,50% | Resignation rate |
| Usia pensiun normal | 60 tahun/years old | 60 tahun/years old | Normal retirement age |

Rincian beban imbalan kerja karyawan yang diakui dalam laporan laba rugi komprehensif adalah sebagai berikut:

Employee benefits expenses are recognized in statement profit or loss other comprehensive income:

| | <u>31 Desember 2022/ December 31, 2022</u> | <u>31 Desember 2021/ December 31, 2021</u> | |
|-----------------|--|--|----------------------|
| Biaya Jasa Kini | 276.970.853 | 270.015.415 | Current Service Cost |
| Biaya Bunga | 887.714.316 | 791.736.669 | Interest Cost |
| Biaya Jasa Laju | (836.040.427) | (998.987.168) | Past Service Cost |
| Jumlah | <u>328.644.742</u> | <u>62.764.916</u> | Total |

Mutasi nilai kini liabilitas imbalan kerja adalah sebagai berikut:

Mutation of present value of employee benefit liabilities as recorded:

| | <u>31 Desember 2022/ December 31, 2022</u> | <u>31 Desember 2021/ December 31, 2021</u> | |
|--|--|--|---------------------------------------|
| Saldo Awal Tahun | 16.851.120.525 | 17.786.261.530 | Beginning of The Year Balance |
| Beban Imbalan Kerja | 328.644.742 | 62.764.916 | Employee Benefit Expense |
| Penghasilan Komprehensif Lain | (68.133.686) | - | Other Comprehensive Income |
| Pengukuran Kembali Imbalan Pasca Kerja | - | (997.905.921) | Repayment of Post-Employment Benefits |
| Saldo Akhir Tahun | <u>17.111.631.581</u> | <u>16.851.120.525</u> | Balance at End of The Year |

**PT RATU PRABU ENERGI TBK
DAN ENTITAS ANAK
CATATAN ATAS LAPORAN KEUANGAN
KONSOLIDASIAN**

**Untuk Tahun yang Berakhir Pada Tanggal
31 Desember 2022**

(Disajikan dalam Rupiah, kecuali dinyatakan lain)

**PT RATU PRABU ENERGI TBK
AND SUBSIDIARIES
CONSOLIDATED NOTES TO THE
FINANCIAL STATEMENTS**

**For The Year Ended
December 31, 2022**

(Expressed in Rupiah, unless otherwise stated)

| 27. PENDAPATAN BERSIH | 31 Desember 2022/ December 31, 2022 | 31 Desember 2021/ December 31, 2021 | |
|--|--|--|--|
| Jasa perminyakan lainnya | - | 3.321.617.279 | <i>Other petroleum services</i> |
| Penyewaan rig dan peralatan minyak | 18.689.924.271 | 1.596.356.992 | <i>Rental of oil rig and equipment</i> |
| Jasa konsultan perminyakan dan tenaga ahli | 54.617.156.474 | 1.092.321.436 | <i>Petroleum consultant services and experts</i> |
| Total | 73.307.080.745 | 6.010.295.707 | Total |
| | | | |
| 28. BEBAN POKOK PENDAPATAN | 31 Desember 2022/ December 31, 2022 | 31 Desember 2021/ December 31, 2021 | |
| Beban material: | | | Material expenses: |
| Suku cadang dan peralatan | 5.541.723.339 | 237.888.187 | <i>Spare parts and equipment</i> |
| Bahan makanan | - | - | <i>Food consumption</i> |
| Sub total | 5.541.723.339 | 237.888.187 | Sub total |
| Beban tenaga kerja: | | | Direct labor expense: |
| Gaji, upah dan tunjangan | 19.056.303.808 | 3.965.149.493 | <i>Salary, wages and allowances</i> |
| Kesejahteraan lainnya | 190.297.665 | 67.626.916 | <i>Other welfare</i> |
| Sub total | 19.246.601.473 | 4.032.776.409 | Sub total |
| Beban penyusutan: | | | Depreciation expense: |
| Aset tetap | 24.526.255.040 | 23.212.135.790 | <i>Fixed assets</i> |
| Sub total | 24.526.255.040 | 23.212.135.790 | Sub total |
| Beban tidak langsung: | | | Indirect expenses: |
| Asuransi | 193.786.636 | 11.203.875 | <i>Insurance</i> |
| Perjalanan dinas | 675.825.711 | 149.256.840 | <i>Official travel</i> |
| Sewa | 1.363.411.782 | 582.115.110 | <i>Rental</i> |
| Jasa Profesional | 152.218.205 | 200.000 | <i>Professional services</i> |
| Perbaikan dan perawatan | 1.136.510.225 | 125.146.480 | <i>Repair and maintenance</i> |
| Utilitas | 380.218.260 | - | <i>Utilities</i> |
| Administrasi proyek | 22.351.600 | 244.500 | <i>Project administration</i> |
| Pengangkutan, transportasi dan kendaraan | 1.496.547.060 | 9.200.000 | <i>Transportation and vehicles</i> |
| Lain-lain | 9.249.728.324 | 334.011.413 | <i>Others</i> |
| Sub total | 14.670.597.803 | 1.211.378.218 | Sub total |
| | | | |
| Total | 63.985.177.655 | 28.694.178.604 | Total |

**PT RATU PRABU ENERGI TBK
DAN ENTITAS ANAK
CATATAN ATAS LAPORAN KEUANGAN
KONSOLIDASIAN**

**Untuk Tahun yang Berakhir Pada Tanggal
31 Desember 2022**

(Disajikan dalam Rupiah, kecuali dinyatakan lain)

**PT RATU PRABU ENERGI TBK
AND SUBSIDIARIES
CONSOLIDATED NOTES TO THE
FINANCIAL STATEMENTS**

**For The Year Ended
December 31, 2022**

(Expressed in Rupiah, unless otherwise stated)

| 29. BEBAN UMUM DAN ADMINISTRASI | 31 Desember 2022/ <u>December 31, 2022</u> | 31 Desember 2021/ <u>December 31, 2021</u> | |
|--|---|---|---|
| Gaji, honorarium dan lembur | 5.257.951.029 | 4.760.577.437 | <i>Salary, honorarium and overtime</i> |
| Pajak | 1.207.554.459 | 142.219.899 | <i>Tax expense</i> |
| Lisensi, formalitas dan hukum | 914.612.780 | 82.881.500 | <i>Licenses, formalities and laws</i> |
| Jamuan dan sumbangan | 846.617.656 | 12.193.900 | <i>Dinner and donations</i> |
| Imbalan Pasca Kerja | 328.644.742 | 62.764.916 | <i>Post-employment benefits</i> |
| Telepon, internet dan pos | 292.379.492 | 239.994.500 | <i>Phone, internet and mail</i> |
| Listrik, gas, air | 173.897.421 | 429.719.637 | <i>Electricity, gas, water</i> |
| Perjalanan dinas | 168.731.124 | 206.351.942 | <i>Official travel</i> |
| Penyusutan | 163.806.031 | 370.393.017 | <i>Depreciation</i> |
| Perawatan dan pemeliharaan | 146.528.026 | 111.506.642 | <i>Repair and maintenance</i> |
| Jasa profesional | 121.206.800 | 379.962.963 | <i>Professional services</i> |
| Pengembangan dan kesejahteraan SDM | 114.251.500 | 1.088.600 | <i>Human resources development and prosperity</i> |
| Sewa | 90.741.451 | 421.598.208 | <i>Rent</i> |
| Alat tulis kantor dan percetakan | 65.967.466 | 57.880.800 | <i>Stationeries and printing materials</i> |
| Asuransi | 52.163.933 | - | <i>Insurance</i> |
| Operasional | 31.932.250 | - | <i>Operational</i> |
| Pemasaran | 4.000.000 | 102.693.572 | <i>Marketing</i> |
| Lain-lain | 457.178.418 | 346.697.060 | <i>Others</i> |
| Total | <u>10.438.164.579</u> | <u>7.728.524.593</u> | Total |
| 30. BEBAN KEUANGAN | | | |
| | 31 Desember 2022/ <u>December 31, 2022</u> | 31 Desember 2021/ <u>December 31, 2021</u> | |
| Provisi | 350.000.000 | - | <i>Provision</i> |
| Beban administrasi bank | 229.843.446 | 10.981.914 | <i>Bank administrative expense</i> |
| Pajak final atas pendapatan bunga | 940.983 | 937.442 | <i>Final tax on interest income</i> |
| Beban keuangan non-bank | 26.533.994.101 | 4.754.566.938 | <i>Non-bank financial expense</i> |
| Total | <u>27.114.778.530</u> | <u>4.766.486.294</u> | Total |

**PT RATU PRABU ENERGI TBK
DAN ENTITAS ANAK
CATATAN ATAS LAPORAN KEUANGAN
KONSOLIDASIAN**

**Untuk Tahun yang Berakhir Pada Tanggal
31 Desember 2022**

(Disajikan dalam Rupiah, kecuali dinyatakan lain)

**PT RATU PRABU ENERGI TBK
AND SUBSIDIARIES
CONSOLIDATED NOTES TO THE
FINANCIAL STATEMENTS**

**For The Year Ended
December 31, 2022**

(Expressed in Rupiah, unless otherwise stated)

31. PENDAPATAN (BEBAN) LAIN-LAIN

31. OTHER INCOME (EXPENSES)

| | <u>31 Desember 2022/ December 31, 2022</u> | <u>31 Desember 2021/ December 31, 2021</u> | |
|---------------------------------------|--|--|-----------------------------------|
| <u>Pendapatan lain-lain:</u> | | | <u>Other income:</u> |
| Laba selisih kurs | 628.218.316 | 25.795.233 | Gain on foreign exchange |
| Pendapatan yang dikenakan pajak final | 7.333.214 | 5.837.911 | Income subject to final tax |
| Lain-lain | 6.104.569.990 | 4.083.376.089 | Others |
| Total | <u>6.740.121.520</u> | <u>4.115.009.233</u> | Total |
| <u>Beban lain-lain:</u> | | | <u>Other expenses:</u> |
| Beban penyisihan penurunan nilai | | | Allowance for impairment expenses |
| Aset lain-lain | (25.093.240.341) | (15.910.611.723) | Other assets |
| Uang muka konsultan | - | (30.137.223.200) | Consultant advance |
| Beban penyisihan nilai persediaan | - | (3.266.470.746) | Allowance for inventory value |
| Sub total | (25.093.240.341) | (49.314.305.669) | Sub total |
| Rugi selisih kurs | (171.071) | (598.252.266) | Foreign exchange loss |
| Rugi penjualan tanah | - | (49.576.020.024) | Loss on sale of land |
| Lain-lain | (11.163.177.957) | (4.628.200.288) | Others |
| Total | <u>(36.256.589.368)</u> | <u>(104.116.778.247)</u> | Total |
| Pendapatan (Beban) lain-lain | <u>(29.516.467.848)</u> | <u>(100.001.769.014)</u> | Other income (expense) |

**PT RATU PRABU ENERGI TBK
DAN ENTITAS ANAK
CATATAN ATAS LAPORAN KEUANGAN
KONSOLIDASIAN**

**Untuk Tahun yang Berakhir Pada Tanggal
31 Desember 2022**

(Disajikan dalam Rupiah, kecuali dinyatakan lain)

**PT RATU PRABU ENERGI TBK
AND SUBSIDIARIES
CONSOLIDATED NOTES TO THE
FINANCIAL STATEMENTS**

**For The Year Ended
December 31, 2022**

(Expressed in Rupiah, unless otherwise stated)

**32. SALDO DAN TRANSAKSI DENGAN PIHAK-
PIHAK BERELASI**

Dalam kegiatan usahanya Perusahaan mengadakan transaksi dengan pihak - pihak berelasi yang dilakukan secara berulang dalam kegiatan usaha yang normal. Adapun sifat transaksi yang dilakukan adalah terutama mengenai transaksi keuangan lainnya, dalam bentuk Utang - piutang yang bersifat sementara yang tidak terkait dengan bisnis utama perusahaan. Pada umumnya hubungan transaksi tersebut tidak berdasarkan komitmen atau perjanjian tertulis yang mengatur hak dan kewajiban kedua belah pihak, tetapi melainkan hanya berdasarkan pada bukti transaksi semata, kecuali utang yang timbul dari perjanjian Novasi pinjaman Grup terkait penyelesaian pinjaman ke PT Bank Mega Tbk setelah putusan Homologasi. Selain itu, transaksi tersebut tidak berbunga dan tidak terdapat jangka waktu pelunasan.

Rincian pihak berelasi, sifat hubungan dan jenis transaksi yang signifikan dengan pihak-pihak berelasi pada tanggal 31 Desember 2022 dan 2021 adalah sebagai berikut:

| Pihak Berelasi/ Related Parties | Sifat Hubungan/ Nature of Relationships | Sifat Transaksi/ Nature of Transaction |
|--|--|--|
| PT Ratu Prabu Tiga | Entitas Anak / <i>Subsidiary Entity</i> | Piutang lain-lain, utang lain-lain/ <i>Other receivables, other payables</i> |
| PT Lekom Maras | Entitas Anak / <i>Subsidiary Entity</i> | Piutang lain-lain, utang lain-lain/ <i>Other receivables, other payables</i> |
| PT Bangadua Petroleum | Entitas Asosiasi / <i>Associated Entity</i> | Piutang lain-lain, utang lain-lain/ <i>Other receivables, other payables</i> |
| PT Ratu Prabu | Pemegang Saham PT Ratu Prabu Energi, Tbk / <i>Shareholders PT Ratu Prabu Energi, Tbk</i> | Piutang lain-lain, utang lain-lain/ <i>Other receivables, other payables</i> |
| Tn Burhanuddin Bur Maras | Pemegang Saham dan Direktur Utama / <i>Shareholders and President Director</i> | Piutang lain-lain, utang lain-lain, pemberi jaminan/ <i>Other receivables, other payables, guarantor</i> |
| Tn Gemilang Zaharin | Direktur / <i>Director</i> | Piutang lain-lain, utang lain-lain/ <i>Other receivables, other payables</i> |
| Tn Derek Prabu Maras | Pemegang Saham dan Komisaris Utama / <i>Shareholders and President Commissioner</i> | Pemberi Jaminan / <i>Guarantor</i> |

**32. BALANCES AND TRANSACTIONS WITH
RELATED PARTIES**

In its business activities, the Company enters into repeated transactions with related parties in normal business activities. The nature of the transactions carried out is mainly regarding other financial transactions, in the form of temporary loans that are not related to the main business of the company. In general, the transaction relationship is not based on a commitment or a written agreement that regulates the rights and obligations of the two parties, but is based solely on evidence of the transaction, except for payable arising from the loan Novation agreement related to the settlement of the Group's loan to PT Bank Mega Tbk after the homologation decision. In addition, the transaction has no interest and does not have a repayment period.

The details of related parties, nature of relationship and types of significant transactions with related parties as of December 31, 2022 and 2021 are as follows:

**PT RATU PRABU ENERGI TBK
DAN ENTITAS ANAK
CATATAN ATAS LAPORAN KEUANGAN
KONSOLIDASIAN**

Untuk Tahun yang Berakhir Pada Tanggal
31 Desember 2022

(Disajikan dalam Rupiah, kecuali dinyatakan lain)

**PT RATU PRABU ENERGI TBK
AND SUBSIDIARIES
CONSOLIDATED NOTES TO THE
FINANCIAL STATEMENTS**

For The Year Ended
December 31, 2022

(Expressed in Rupiah, unless otherwise stated)

**32. SALDO DAN TRANSAKSI DENGAN PIHAK-
PIHAK BERELASI**

Saldo-saldo signifikan dengan pihak-pihak berelasi
adalah sebagai berikut:

| | <u>31 Desember 2022/ December 31, 2022</u> |
|---|--|
| <u>Piutang lain-lain</u> | |
| Derek Prabu Maras | 15.679.910.241 |
| PT Ratu Prabu | 611.606.449 |
| PT Bangadua Petroleum | 20.870.731.388 |
| PT Prabu Energi Internasional | 50.000.000 |
| Piutang Karyawan | 8.000.000 |
| | <u>37.220.248.078</u> |
| Cadangan penyisihan penurunan nilai | <u>(20.870.731.388)</u> |
| Total | <u><u>16.349.516.690</u></u> |
| Persentase terhadap total aset konsolidasian | <u><u>2,66%</u></u> |

| | <u>31 Desember 2022/ December 31, 2022</u> |
|---|--|
| <u>Utang lain-lain</u> | |
| PT Ratu Prabu | 551.863.430.705 |
| Burhanudin Bur Maras | 54.282.172.177 |
| Melati Rosmiati Sihombing | 2.961.242.108 |
| Gemilang Zaharin | 1.252.446.551 |
| PT Prabu Energi Internasional | 1.998.770.890 |
| Total | <u><u>612.358.062.431</u></u> |
| Persentase terhadap total liabilitas konsolidasian | <u><u>79,40%</u></u> |

**32. BALANCES AND TRANSACTIONS WITH
RELATED PARTIES**

Significant balances with related parties are as
follows:

| | <u>31 Desember 2021/ December 31, 2021</u> | |
|--|--|--|
| | 15.679.910.241 | <u>Other receivables</u> |
| | 611.606.449 | Derek Prabu Maras |
| | 20.870.731.388 | PT Ratu Prabu |
| | - | Bangadua Petroleum |
| | 4.995.597 | - PT Prabu Energi Internasional |
| | <u>37.167.243.675</u> | Employee Receivable |
| | <u>(20.870.731.388)</u> | Allowance for impairment |
| | <u><u>16.296.512.287</u></u> | Total |
| | <u><u>2,53%</u></u> | Percentage to total consolidated assets |

| | <u>31 Desember 2021/ December 31, 2021</u> | |
|--|--|---|
| | 551.863.430.705 | <u>Other payables</u> |
| | 21.005.614.860 | PT Ratu Prabu |
| | - | Burhanudin Bur Maras |
| | 1.252.446.551 | - Melati Rosmiati Sihombing |
| | - | Gemilang Zaharin |
| | <u>574.121.492.116</u> | - PT Prabu Energi Internasional |
| | <u><u>77,36%</u></u> | Total |
| | | Percentage to total consolidated liabilities |

33. MANAJEMEN RISIKO KEUANGAN

Grup memiliki risiko keuangan yang timbul dari operasi yang dilakukannya. Kebijakan manajemen risiko keuangan ditetapkan terutama untuk meyakini bahwa sumber daya yang memadai tersedia bagi pengembangan bisnis Grup serta untuk mengelola risiko suku bunga, risiko kredit, risiko likuiditas dan risiko mata uang asing. Grup menjalankan operasinya berdasarkan kebijakan dan prosedur yang ditetapkan oleh Direksi untuk meyakini efektivitas proses manajemen risiko.

Grup tidak melakukan transaksi perdagangan aset keuangan untuk tujuan spekulatif. Selain itu, Grup juga tidak menerapkan akuntansi lindung nilai.

Risiko keuangan utama yang dihadapi oleh Grup dan kebijakan yang terkait dengan aktivitas keuangan Grup diuraikan di bawah ini:

a. Risiko suku bunga

Risiko suku bunga Grup, khusus yang timbul dari adanya liabilitas kepada pihak lain seperti Utang bank yang nilainya berhubungan dengan pergerakan suku bunga. Beban suku bunga terutama berasal dari pinjaman bank, dimana dalam kondisi entitas anak utama PT Lekom Maras dengan status PKPU, telah disepakati dan ditetapkan saldo kewajiban yang harus dilunasi oleh PT Lekom Maras termasuk tunggakan beban bunga. Grup tidak lagi memiliki beban bunga yang signifikan yang berasal dari pinjaman bank setelah penyelesaian kewajiban kepada bank, sepanjang Grup menyelesaikan kewajiban melalui penyerahan aset jaminan dan tidak membentuk pinjaman baru.

33. FINANCIAL RISK MANAGEMENT

The Group has financial risks arising from its operations. The financial risk management policy is established primarily to ensure that adequate resources are available for the development of the Group's business and to manage interest rate risk, credit risk, liquidity risk and foreign currency risk. The Group carries out its operations in accordance with the policies and procedures established by the Board of Directors to believe in the effective of the risk management process.

The Group does not conduct trading transactions of financial assets for speculative purposes. In addition, the Group also does not apply hedge accounting.

The main financial risks faced by the Group and the policies relating to the Group's financial activities are described below:

a. Interest rate risk

The interest rate of the Group, particularly arising from liabilities to other parties such as loans whose value is related to the interest rate movement. Interest expense mainly comes from bank loans, which in the condition of main subsidiary, PT Lekom Maras with PKPU status, has been agreed upon and the balance of liabilities to be paid by the Group has been determined including interest arrears. The Group no longer has a significant interest expense arising from bank loans after the settlement of obligations to the bank, as long as the Group completes liabilities through the transfer of collateral assets and does not form new loans.

33. MANAJEMEN RISIKO KEUANGAN

b. Risiko kurs mata uang asing

Mata uang pelaporan Grup adalah Rupiah. Mengingat usahanya banyak yang berhubungan dengan asing, maka Grup dapat menghadapi resiko nilai tukar mata uang asing karena ada sebagian aset dan liabilitas moneter, penjualan dan pembelian dilakukan dalam mata uang asing (terutama dalam Dollar AS) atau harganya secara signifikan dipengaruhi oleh perubahan nilai tukar mata uang asing. Grup hingga kini belum memiliki kebijakan formal lindung nilai transaksi dalam mata uang asing.

c. Risiko kredit

Risiko Kredit adalah resiko bahwa Grup akan mengalami kerugian yang timbul dari pelanggan, klien atau pihak lawan yang gagal memenuhi kewajiban kontraktual mereka. Tidak ada risiko kredit yang terpusat secara signifikan. Grup mengelola dan mengendalikan risiko kredit dengan menetapkan batasan jumlah risiko yang dapat diterima untuk pelanggan individual dan memantau exposure terkait dengan batasan-batasan tersebut.

d. Risiko likuiditas

Grup secara aktif terus mengelola kondisi likuiditas untuk membiayai operasionalnya, belanja modal dan melunasi utang yang jatuh tempo dengan menyediakan kas dan setara kas yang cukup, dan ketersediaan fasilitas pendanaan untuk memenuhi kebutuhan pengembangan usahanya.

33. FINANCIAL RISK MANAGEMENT

b. Risk of foreign exchange rate

The Reporting currency of the Group is Rupiah. In view of his numerous foreign-related efforts, the Group may be exposed to foreign exchange risk due to certain monetary assets and liabilities, sales and purchases denominated in foreign currencies (in particular US Dollars) or their prices are significantly affected bby changes in value exchange foreign currencies. The Group does not yet have a formal policy to hedge transactions in foreign currency.

c. Credit risk

Credit risk is a risk that the Group will incur losses arising from customer, clients or counter parties that fail to meet their contractual abligations. There are no significant concentrated credit risks. The Group manages an Controis credit risk by setting acceptable limits on risk for individual customers and monitoring exposures related to these limitations.

d. Liquidity risk

The Group actively continues to manage its liquidity conditions to finance its operations, capitai expenditures and repay matured debts by providing sufficient cash and cash equivalent, and the availability of funding facilities to meet its business development needs.

33. MANAJEMEN RISIKO KEUANGAN

Dengan status entitas anak utama, PT Lekom Maras dalam proses PKPU, telah disepakati jatuh tempo dan cara penyelesaian kewajiban baik kepada kreditor separatis maupun kreditor konkuren sebagaimana diuraikan dalam Catatan 41. Pada tanggal 13 Januari 2020, Perusahaan dan entitas anak utama, PT Lekom Maras, telah menyelesaikan kewajiban kepada pihak bank melalui penyerahan aset dengan opsi untuk dibeli kembali dalam 2 (dua) tahun dengan bunga 10% per tahun. Kewajiban kepada kreditor konkuren lainnya akan sangat tergantung dari manajemen Grup untuk dapat merealisasikan penjualan aset-aset yang menjadi jaminan atau diperintahkan untuk dijual berdasarkan putusan Pengadilan Niaga sebelum atau pada saat jatuh tempo penyelesaian kewajiban tersebut sesuai dengan jadwal homologasi yang telah disepakati bersama.

e. Risiko operasional

Risiko operasional Grup berkaitan dengan ketidakpastian dalam operasional Grup, seperti diantaranya ketersediaan kebutuhan bahan baku produksi, pasar yang mampu menyerap hasil produksinya, tingkat persaingan usaha, dan sebagainya.

Pada tanggal 13 Januari 2020, Grup telah menyerahkan aset properti investasi berupa tanah dan gedung Ratu Prabu 1 dan ratu Prabu 2, yang secara signifikan akan berdampak pada perolehan pendapatan dan laba grup secara keseluruhan. Opsi untuk membeli kembali gedung tersebut belum tentu dapat dilakukan untuk dapat meningkatkan kembali pendapatan dan laba Grup, mengingat kondisi likuiditas Grup.

33. FINANCIAL RISK MANAGEMENT

With the status of main subsidiary, PT Lekom Maras in the PKPU process, the maturity and method of settlement of obligations to both separatist and concurrent creditors have been agreed upon as described in Note 41. On January 13, 2020, the Company and its main subsidiary, PT Lekom Maras, has settled its obligations to the bank through the transfer of assets with an option to be repurchased in 2 (two) years at an interest of 10% per year. Obligations to other concurrent creditors will depend on the Group's management to be able to realize the sale of assets that are guaranteed or ordered to be sold based on the decision of the Commercial Court before or at the due date of settlement of these obligations in accordance with a mutually agreed homologation schedule.

e. Operational risk

The Group's operational risks are related to the uncertainty in the Group's operations, such as the availability of raw materials for production, a market capable of absorbing its products, the level of business competition, and etc.

On January 13, 2020, the Group has submitted investment property assets in the form of land and building Ratu Prabu 1 and queen Prabu 2, which will significantly impact the group's overall revenue and profit. The option to repurchase the building may not be possible to increase the Group's revenues and profits, given the condition of the Group's liquidity.

**PT RATU PRABU ENERGI TBK
DAN ENTITAS ANAK
CATATAN ATAS LAPORAN KEUANGAN
KONSOLIDASIAN
Untuk Tahun yang Berakhir Pada Tanggal
31 Desember 2022
(Disajikan dalam Rupiah, kecuali dinyatakan lain)**

**PT RATU PRABU ENERGI TBK
AND SUBSIDIARIES
CONSOLIDATED NOTES TO THE
FINANCIAL STATEMENTS
For The Year Ended
December 31, 2022
(Expressed in Rupiah, unless otherwise stated)**

34. INSTRUMEN KEUANGAN

34 FINANCIAL INSTRUMENTS

Tabel berikut menyajikan nilai wajar yang mendekati nilai tercatat dari aset keuangan dan liabilitas keuangan Grup:

The following table presents the approximate fair value of the Group's financial assets and liabilities:

Aset Keuangan

Financial Assets

| | 31 Desember 2022/ December 31, 2022 | | |
|-------------------|--|---------------------------|---------------------|
| | Nilai Tercatat/ Carrying Value | Nilai Wajar Fair Value | |
| Kas dan bank | 800.270.520 | 800.270.520 | cash equivalent |
| Piutang usaha | 28.555.870.387 | 28.555.870.387 | Account receivables |
| Piutang lain-lain | 16.349.516.690 | 16.349.516.690 | Other receivables |
| Jumlah | 45.705.657.597 | 45.705.657.597 | Total |

| | 31 Desember 2021/ December 31, 2021 | | |
|-------------------|--|---------------------------|-----------------------------|
| | Nilai Tercatat/ Carrying Value | Nilai Wajar Fair Value | |
| Kas dan bank | 859.259.029 | 859.259.029 | Cash and cash equivalent |
| Piutang usaha | 1.653.983.025 | 1.653.983.025 | Account receivables |
| Piutang lain-lain | 16.296.512.287 | 16.296.512.287 | Other receivables |
| Jumlah | 18.809.754.341 | 18.809.754.341 | Total |

Liabilitas Keuangan

Financial Liabilities

| | 31 Desember 2022/ December 31, 2022 | | |
|--------------------------------|--|---------------------------|-----------------------------------|
| | Nilai Tercatat/ Carrying Value | Nilai Wajar Fair Value | |
| Pinjaman bank | - | - | Bank loans |
| Pinjaman lembaga keuangan | 7.638.503.040 | 7.638.503.040 | Loans to financial institution |
| Utang usaha | 74.167.921.846 | 74.167.921.846 | Trade payables |
| Beban yang masih harus dibayar | 426.220.991 | 426.220.991 | Accrued expense |
| Utang lain-lain | 612.358.062.431 | 612.358.062.431 | Other payables |
| Total | 694.590.708.308 | 694.590.708.308 | Total |

**PT RATU PRABU ENERGI TBK
DAN ENTITAS ANAK
CATATAN ATAS LAPORAN KEUANGAN
KONSOLIDASIAN
Untuk Tahun yang Berakhir Pada Tanggal
31 Desember 2022
(Disajikan dalam Rupiah, kecuali dinyatakan lain)**

**PT RATU PRABU ENERGI TBK
AND SUBSIDIARIES
CONSOLIDATED NOTES TO THE
FINANCIAL STATEMENTS
For The Year Ended
December 31, 2022
(Expressed in Rupiah, unless otherwise stated)**

34. INSTRUMEN KEUANGAN (lanjutan)

34. INSTRUMEN KEUANGAN (continued)

| | 31 Desember 2021/ December 31, 2021 | | |
|--------------------------------|--|-----------------------------------|---|
| | Nilai Tercatat/ Carrying Value | Nilai Wajar Fair Value | |
| Pinjaman bank | 5.000.000.000 | 5.000.000.000 | <i>Bank Loans</i> |
| Pinjaman lembaga keuangan | 7.639.406.138 | 7.639.406.138 | <i>Loans to financial institution</i> |
| Utang usaha | 80.475.589.558 | 80.475.589.558 | <i>Trade payables</i> |
| Beban yang masih harus dibayar | 985.883.667 | 985.883.667 | <i>Accrued expense</i> |
| Utang lain-lain | 574.121.492.116 | 574.121.492.116 | <i>Other payables</i> |
| Total | <u>668.222.371.479</u> | <u>668.222.371.479</u> | Total |

**PT RATU PRABU ENERGI TBK
DAN ENTITAS ANAK
CATATAN ATAS LAPORAN KEUANGAN
KONSOLIDASIAN
Untuk Tahun yang Berakhir Pada Tanggal
31 Desember 2022
(Disajikan dalam Rupiah, kecuali dinyatakan lain)**

**PT RATU PRABU ENERGI TBK
AND SUBSIDIARIES
CONSOLIDATED NOTES TO THE
FINANCIAL STATEMENTS
For The Year Ended
December 31, 2022
(Expressed in Rupiah, unless otherwise stated)**

35. INFORMASI SEGMENT

35. SEGMENT INFORMATION

Informasi segmen ini terdiri dari:

This segment information consists of

| Bidang/ Segment | Nama Divisi/ Division Name | Bidang Usaha/ Line of Business |
|--------------------------------|---|--|
| Properti/Property | Ratu Prabu 1 (RP 1) | Penyewaan ruang kantor Gedung Ratu Prabu 1/ <i>Ratu Prabu 1 office space rentals</i> |
| | Ratu Prabu 2 (RP 2) | Penyewaan ruang kantor Gedung Ratu Prabu 2/ <i>Ratu Prabu 2 office space rentals</i> |
| Minyak dan Gas/ Oil and Gas | Construction Engineering Division (CED) | Konsultasi dan penyedia tenaga ahli perminyakan/ <i>Consultant manpower of expert supply</i> |
| | Hydraulic Workover (HWO) | Penyewaan alat-alat perminyakan/ <i>Oil equipment rental</i> |
| | Tubular Service Division (TSD) | Jasa inspeksi peralatan perminyakan/ <i>Oil equipment inspection services</i> |
| | General Division (GEN) | General Division (GEN) Divisi umum Perusahaan yang bersifat sebagai penunjang <i>The general division of the Company which acts as a support</i> |

**PT RATU PRABU ENERGI TBK
DAN ENTITAS ANAK
CATATAN ATAS LAPORAN KEUANGAN
KONSOLIDASIAN
Untuk Tahun yang Berakhir Pada Tanggal
31 Desember 2022
(Disajikan dalam Rupiah, kecuali dinyatakan lain)**

**PT RATU PRABU ENERGI TBK
AND SUBSIDIARIES
CONSOLIDATED NOTES TO THE
FINANCIAL STATEMENTS
For The Year Ended
December 31, 2022
(Expressed in Rupiah, unless otherwise stated)**

35. INFORMASI SEGMENT

35. SEGMENT INFORMATION (continued)

Kinerja usaha Grup dalam tahun 2022 dibandingkan tahun 2021 berdasarkan bidang usaha adalah sebagai berikut:

The Group's business performance in 2022 compared to 2021 based on business fields are as follows:

| 31 Desember 2022/December 31, 2022 | | | | |
|---|--|---------------------------|--------------------------------|--|
| | Minyak dan Gas/ Oil and Gas | Properti/ Property | Jumlah/ Total | |
| Pendapatan bersih | 73.307.080.745 | - | 73.307.080.745 | <i>Net revenue</i> |
| Beban pokok pendapatan | <u>(63.985.177.655)</u> | - | <u>(63.985.177.655)</u> | <i>Cost of revenue</i> |
| Rugi kotor | <u>9.321.903.090</u> | <u>-</u> | <u>9.321.903.090</u> | <i>Gross loss</i> |
| Beban usaha | (10.438.164.579) | - | (10.438.164.579) | <i>Operating expenses</i> |
| Rugi operasional | <u>(1.116.261.489)</u> | <u>-</u> | <u>(1.116.261.489)</u> | <i>Operating loss</i> |
| Beban keuangan | (27.114.778.530) | - | (27.114.778.530) | <i>Financial expenses</i> |
| Pendapatan (beban) lain-lain | (29.516.467.848) | - | (29.516.467.848) | <i>Other income (expenses)</i> |
| Rugi tahun berjalan | <u>(57.747.507.867)</u> | <u>-</u> | <u>(57.747.507.867)</u> | <i>Loss for the year</i> |
| Penghasilan komprehensif lain | 68.133.686 | - | 68.133.686 | <i>Other comprehensive income</i> |
| Rugi komprehensif tahun berjalan | <u>(57.679.374.181)</u> | <u>-</u> | <u>(57.679.374.181)</u> | <i>Loss comprehensive for the year</i> |

**PT RATU PRABU ENERGI TBK
DAN ENTITAS ANAK
CATATAN ATAS LAPORAN KEUANGAN
KONSOLIDASIAN
Untuk Tahun yang Berakhir Pada Tanggal
31 Desember 2022
(Disajikan dalam Rupiah, kecuali dinyatakan lain)**

**PT RATU PRABU ENERGI TBK
AND SUBSIDIARIES
CONSOLIDATED NOTES TO THE
FINANCIAL STATEMENTS
For The Year Ended
December 31, 2022
(Expressed in Rupiah, unless otherwise stated)**

35. INFORMASI SEGMENT

35. SEGMENT INFORMATION (continued)

| 31 Desember 2021/December 31, 2021 | | | | |
|---|--|-------------------------------|---------------------------------|---|
| | Minyak dan Gas/ Oil and Gas | Properti/ Property | Jumlah/ Total | |
| Pendapatan bersih | 6.010.295.707 | - | 6.010.295.707 | <i>Net revenue</i> |
| Beban pokok pendapatan | <u>(28.694.178.604)</u> | - | <u>(28.694.178.604)</u> | <i>Cost of revenue</i> |
| Rugi kotor | <u>(22.683.882.897)</u> | - | <u>(22.683.882.897)</u> | <i>Gross loss</i> |
| Beban usaha | (7.728.524.593) | - | (7.728.524.593) | <i>Operating expenses</i> |
| Rugi operasional | <u>(30.412.407.490)</u> | - | <u>(30.412.407.490)</u> | <i>Operating loss</i> |
| Beban keuangan | (4.766.486.294) | - | (4.766.486.294) | <i>Financial expenses</i> |
| Pendapatan (beban) lain-lain | (100.001.769.014) | - | (100.001.769.014) | <i>Other income (expenses)</i> |
| Rugi tahun berjalan | <u>(135.180.662.798)</u> | - | <u>(135.180.662.798)</u> | <i>Loss for the year</i> |
| Penghasilan komprehensif lain | 997.905.921 | - | 997.905.921 | <i>Other comprehensive income</i> |
| Rugi komprehensif tahun berjalan | <u>(134.182.756.877)</u> | - | <u>(134.182.756.877)</u> | <i>Loss comprehensive for the year</i> |

Grup tidak memperoleh informasi dari pihak PT Bank Mega, Tbk selaku pengambil alih pengelola gedung Gedung Ratu Prabu 2 dan Gedung Parkir, dan tidak mencatat pendapatan atas sewa dan service charge serta pendapatan parkir dari tenant, dan tidak mencatat beban operasional gedung-gedung tersebut serta beban bunga dalam periode AYDA, yakni untuk periode 31 Desember 2022.

The Group did not obtain information from PT Bank Mega, Tbk as the takeover of the management of the Ratu Prabu 2 building and the Parking Building, and did not record rental income, service charge and parking income from tenants, and also did not record the operational expenses of these buildings and interest expense in the AYDA period, namely for the period December 31, 2022.

**PT RATU PRABU ENERGI TBK
DAN ENTITAS ANAK
CATATAN ATAS LAPORAN KEUANGAN
KONSOLIDASIAN**

**Untuk Tahun yang Berakhir Pada Tanggal
31 Desember 2022**

(Disajikan dalam Rupiah, kecuali dinyatakan lain)

**PT RATU PRABU ENERGI TBK
AND SUBSIDIARIES
CONSOLIDATED NOTES TO THE
FINANCIAL STATEMENTS**

**For The Year Ended
December 31, 2022**

(Expressed in Rupiah, unless otherwise stated)

**36. ASET DAN LIABILITAS KEUANGAN 36. FINANCIAL ASSETS AND LIABILITIES
DALAM MATA UANG ASING IN FOREIGN EXCHANGES**

| 31 Desember 2022/December 31, 2022 | | | | |
|---|----------------|----------------|--|---------------------------------|
| | USD | MYR | Ekivalen Rp / Equivalent to IDR | |
| Aset | | | | <i>Assets</i> |
| Kas dan setara kas | 2.347 | | 36.923.174 | <i>Cash and cash equivalent</i> |
| Piutang usaha | 493.388 | | 7.761.491.190 | <i>Trade receivable</i> |
| Total Aset | 495.735 | - | 7.798.414.364 | Total Assets |
| Liabilitas | | | | <i>Liabilities</i> |
| Pinjaman Bank | - | - | - | <i>Bank loans</i> |
| Total Liabilitas | - | - | - | Total Liabilities |
| ASET-BERSIH | 495.735 | - | 7.798.414.364 | ASSETS-NET |
| 31 Desember 2021/December 31, 2021 | | | | |
| | USD | MYR | Ekivalen Rp / Equivalent to IDR | |
| Aset | | | | <i>Assets</i> |
| Kas dan setara kas | 581 | - | 8.294.861 | <i>Cash and cash equivalent</i> |
| Piutang usaha | 50.759 | 365.537 | 1.972.987.847 | <i>Trade receivable</i> |
| Total Aset | 51.340 | 365.537 | 1.981.282.708 | Total Assets |
| Liabilitas | | | | <i>Liabilities</i> |
| Pinjaman Bank | - | - | - | <i>Bank loans</i> |
| Total Liabilitas | - | - | - | Total Liabilities |
| ASET-BERSIH | 51.340 | 365.537 | 1.981.282.708 | ASSETS-NET |

**PT RATU PRABU ENERGI TBK
DAN ENTITAS ANAK
CATATAN ATAS LAPORAN KEUANGAN
KONSOLIDASIAN**

**Untuk Tahun yang Berakhir Pada Tanggal
31 Desember 2022**

(Disajikan dalam Rupiah, kecuali dinyatakan lain)

**PT RATU PRABU ENERGI TBK
AND SUBSIDIARIES
CONSOLIDATED NOTES TO THE
FINANCIAL STATEMENTS**

For The Year Ended

December 31, 2022

(Expressed in Rupiah, unless otherwise stated)

37 KONTINJENSI

37

CONTINGENCIES

a. Pada tanggal 14 dan 16 September 2021, Perusahaan melalui Kantor Hukum Agung Wiranta & Rekan menyampaikan gugatan atas perbuatan melawan hukum pada Pengadilan Negeri Jakarta Selatan terkait dengan transaksi jual beli tanah PT Ratu Prabu Tiga yang dilakukan oleh Derek Prabu Maras selaku manajemen kunci Grup dengan nomor perkara 768/Pdt.G/2021/PN.Jkt.Sel dan 772/Pdt.G/2021/PN.Jkt.Sel. Atas nomor perkara 772/Pdt.G/2021/PN.Jkt.Sel telah diputuskan dalam sidang permusyawaratan Majelis Hukum Pengadilan Negeri Jakarta Selatan, pada hari Jumat tanggal 9 Desember 2022 oleh Hapsoro Restu Widodo, S.H., sebagai Hakim Ketua, serta I Dewa Made Budi Watsara, S.H dan H. Bawono Effendi, S.H. Mh masing-masing sebagai Hakim Anggota. Sampai dengan penyelesaian laporan keuangan konsolidasian ini belum ada perkembangan dan tindak lanjut dari Perusahaan atas hasil dari putusan yang telah diterbitkan oleh Mahkamah Agung.

b. Berdasarkan surat tanggal 27 Desember 2021, PT Lekom Maras (LM) yang diwakili oleh Kantor Hukum Agung Wiranta & Rekan telah menyampaikan gugatan atas perbuatan melawan hukum di Pengadilan Negeri Jakarta Selatan yang dalam hal ini menggugat PT Bank Mega Tbk dan Notaris Dharma Akhyuzi, S,H dengan nomor perkara 1206/Pdt.G/2021/PN.Jkt.Sel. Sampai dengan penyelesaian laporan keuangan konsolidasian ini belum ada perkembangan lebih lanjut atas proses gugatan hukum tersebut.

a. On September 14 and 16, 2021, the Company through the Law Office of Agung Wiranta & Partners submitted a lawsuit for unlawful acts at the South Jakarta District Court related to the sale and purchase of land for PT Ratu Prabu Tiga conducted by Derek Prabu Maras as key management of the Group with case number 768/Pdt.G/2021/PN.Jkt.Sek and 772/Pdt.G/2021/PN.Jkt.Sel. Regarding case number 772/Pdt.G/2021/PN.Jkt.Sel it was decided in a deliberative session of the Legal Council of the South Jakarta District Court, on Friday 9 December 2022 by Hapsoro Restu Widodo, S.H., as Chief Judge, and I Dewa Made Budi Watsara, S.H. and H. Bawono Effendi, S.H. Mh each as Member Judge. Up to the completion of these consolidated financial statements, there has been no development or follow-up from the Company regarding the results of the decision issued by the Supreme Court.

b. Based on a letter dated December 27, 2021, PT Lekom Maras (LM) represented by the Law Office of Agung Wiranta & Partners has submitted a lawsuit for unlawful acts at the South Jakarta District Court which in this case is suing PT Bank Mega Tbk and Notary Dharma Akhyuzi, S, H with case number 1206/Pdt.G/2021/PN.Jkt.Sel. As of the completion of these consolidated financial statements, there has been no further development on the lawsuit process.

**PT RATU PRABU ENERGI TBK
DAN ENTITAS ANAK
CATATAN ATAS LAPORAN KEUANGAN
KONSOLIDASIAN**

**Untuk Tahun yang Berakhir Pada Tanggal
31 Desember 2022**

(Disajikan dalam Rupiah, kecuali dinyatakan lain)

**PT RATU PRABU ENERGI TBK
AND SUBSIDIARIES
CONSOLIDATED NOTES TO THE
FINANCIAL STATEMENTS**

**For The Year Ended
December 31, 2022**

(Expressed in Rupiah, unless otherwise stated)

38. KELANGSUNGAN USAHA

Laporan keuangan konsolidasian disusun dengan pemahaman Grup akan melanjutkan usahanya secara berkesinambungan. Pada tanggal 31 Desember 2022, Grup melaporkan akumulasi defisit sebesar Rp1.940.385.742.775 dan total liabilitas jangka pendek melebihi total aset lancar sebesar Rp715.730.116.967.

Dalam beberapa tahun mendatang Grup akan mengimplementasikan rencana-rencana bisnis untuk menunjang pertumbuhan Grup antara lain:

- a. PT Bank Mega Tbk sebagai kreditur separatis dan kreditur konkuren golongan 4 dalam proses PKPU PT Lekom Maras, telah mengambil alih sejumlah aset Grup dan aset pemegang saham sebagai tindak lanjut putusan homologasi tanggal 30 Desember 2019 dalam rangka penyelesaian utang Grup, yang dilakukan berdasarkan perjanjian AYDA tanggal 13 Januari 2020. Sesuai perjanjian AYDA, Grup masih diberikan opsi untuk menebus atau membeli kembali (buy back) aset-aset tersebut. Grup telah melakukan negosiasi dengan beberapa calon pembeli atau investor yang berminat, namun sampai dengan tanggal penyelesaian laporan keuangan konsolidasian ini belum ada realisasi atas penjualan aset-aset tersebut
- b. Melakukan spin off bidang Properti dan selanjutnya Perusahaan fokus pada bidang minyak dan gas, sedangkan usaha properti akan menjadi usaha sendiri yang terpisah.

38. GOING CONCERN

The consolidated financial statements have been prepared with the understanding that the Group will continue its business as a going concern. As of December 31, 2022, the Group reported an accumulated deficit of Rp1,940,385,742,775 and total current liabilities exceeding total current assets of Rp715,730,116,967.

In the next few years the Group will implement business plans to support the Group's growth, including:

- a. *PT Bank Mega Tbk as a separatist creditor and Konkuren Creditor Group 4 in the PKPU process PT Lekom Maras, has taken over a number of group assets and shareholder assets as a follow-up a homologation verdict on December 30, 2019 in the framework of settlement of group debt, which is done Based on the AYDA agreement on January 13, 2020. In accordance with the AYDA agreement, the group is still given the option to redeem or re-exist the assets. The Group has negotiated with several prospective buyers or investors who are interested, but until the date of resolving this consolidated financial statements have not been realized on the sale of these assets.*
- b. *Doing a spin off in the Property sector and then the Company will focus on the oil and gas sector, while the property business will become a separate business.*

38. KELANGSUNGAN USAHA (lanjutan)

- c. Grup akan memanfaatkan potensi penambahan pendapatan dari naiknya harga minyak dunia yang saat ini sudah mencapai US\$100 per barrel dengan mengoptimalkan operasional 6 (enam) unit RIG Hydraulic Workover Unit (HWU) yang dimiliki oleh PT Lekom Maras. Saat ini, RIG yang beroperasi masih 2 (dua) unit RIG saja dan mempunyai kemampuan menghasilkan pendapatan per tahun sebesar US\$3.000.000 untuk setiap unit HWU tersebut. Jika 6 (enam) unit HWU beroperasi semuanya maka Grup akan memperoleh estimasi pendapatan sebesar US\$18.000.000 per tahun.
- d. Menindaklanjuti nota kesepahaman (MoU) yang sudah ditandatangani dengan Henan Suda Electric Vehicle Technology Co. Ltd, China pada tanggal 28 November 2020 untuk proyek pengadaan pabrik mobil listrik dengan nilai kontrak sebesar US\$16.500.000.
- e. Terus menjajaki kemungkinan kerjasama strategis dengan beberapa pihak khususnya di bidang energi dan properti baik didalam negeri maupun diluar negeri. Saat ini Grup sedang menjajaki beberapa kerjasama untuk proyek minyak dan gas di Iran, Vietnam dan Malaysia.
- f. Grup berkomitmen untuk menjaga kelangsungan kerjasama dengan partner bisnis yang sudah berjalan.
- g. Grup berencana untuk mengakuisisi mayoritas saham PT FEL Indonesia dan PT Ratu Prabu International yang diharapkan menjadi sister company dari PT Lekom Maras. Kedua perusahaan tersebut bergerak di bidang minyak dan gas.

Kemampuan Grup untuk mempertahankan kelangsungan usahanya bergantung kepada dukungan yang terus menerus dari pemegang saham, kreditur dan kondisi ekonomi. Namun demikian Manajemen Grup berkeyakinan bahwa tindakan dan rencana-rencana diatas akan dapat meningkatkan kemampuan Grup untuk membiayai operasi, menyelesaikan kewajiban dan melanjutkan kegiatan usahanya.

38. GOING CONCERN (continued)

- c. The Group will utilize the potential for additional revenue from the increase in world oil prices which has now reached US\$100 per barrel by optimizing operations of 6 (six) unit hydroly workover units (HWU) units owned by PT Lekom Maras. At present, the operating rig is still 2 (two) rig units only and has the ability to generate per year income of US\$3,000,000 for each HWU unit. If 6 (six) HWU units operate them all, the Group will obtain an estimated revenue of US\$18,000,000 per year.
- d. Following up on the memorandum of understanding (MoU) that was signed with Henan Suda Electric Vehicle Technology Co. Ltd, China on November 28, 2020 for an electric car factory procurement project with a contract value of US\$16,500,000.
- e. Continues to explore the possibility of strategic cooperation with several parties, especially in the field of energy and property both in the country and abroad. At present the group is exploring several cooperation for oil and gas projects in Iran, Vietnam and Malaysia.
- f. The Group is committed to maintaining continuity of cooperation with existing business partners.
- g. The Group plans to acquire a majority stake in PT FEL Indonesia and PT Ratu Prabu International, which are expected to become sister companies of PT Lekom Maras. The two companies are engaged in oil and gas.

The Group's ability to sustain its business is dependent on the continued support of its shareholders, creditors and economic conditions. However, the Group Management believes that the above actions and plans will be able to increase the Group's ability to finance operations, complete its obligations and continue its business activities.

Kontak Kami ***Our Contact***

PT. Ratu Prabu Energi, Tbk
Ratu Prabu 1 Building, 9th floor
J. TB. Simatupang, Kav. 20, Cilandak
South Jakarta
Indonesia – 12560

Phone : +62 21 7883 6836

Fax : +62 21 7808 037

e-mail : corsec@ratuprabuenergi.com

Website : www.ratuprabuenergi.com